

**PROGRAMA NACIONAL PARA LA VIGILANCIA Y CONTROL
DE DETERMINADOS SEROTIPOS DE *Salmonella* EN POLLOS
DE CARNE DE LA ESPECIE *Gallus gallus*
ESPAÑA AÑO 2012**

Parte A

Requisitos generales para los programas nacionales de control de *Salmonella*

a) especificar los objetivos del programa

El objetivo que se pretende alcanzar es una reducción significativa en la prevalencia de *Salmonella* en las explotaciones de pollos de carne que se destinen a la comercialización con destino sacrificio. Para alcanzar este objetivo se incluyen medidas de vigilancia y control en explotaciones de aplicación en todo el territorio nacional. El objetivo nacional contemplado para este programa para la reducción de la *Salmonella* Enteritidis y *Salmonella* Typhimurium, incluyendo las cepas monofásicas de *Salmonella* Typhimurium con fórmula antigénica 1,4,[5],12:i:-, en los pollos de engorde consistirá en la reducción al 1% o menos, del porcentaje máximo de manadas de pollos de engorde positivas respecto a los serotipos anteriores.

El Programa Nacional tiene en cuenta lo establecido por el Reglamento (CE) N° 2160/2003, sobre el control de la *Salmonella* y otros agentes zoonóticos específicos transmitidos por los alimentos.

b) demostrar que cumple los requisitos mínimos de muestreo establecidos en la parte B del anexo II del Reglamento (CE) n° 2160/2003 del Parlamento Europeo y del Consejo¹ con indicación de la población y animal pertinente y las fases de producción que cubre el muestreo

Pollos de engorde — los que se envían al matadero

c) demostrar que cumple los requisitos específicos establecidos en las partes C, D y E del anexo II del Reglamento (CE) n° 2160/2003; y

En caso de detectarse alguno de los dos serotipos (*S. Enteritidis* o *S. Typhimurium*, incluyendo las cepas monofásicas de *Salmonella* Typhimurium con fórmula antigénica 1,4,[5],12:i:-,) en alguna de las muestras, las autoridades competentes en materia de Sanidad

¹ DO L 325 de 12.12.2003, p. 1.

Animal o los operadores alimentarios adoptarán las medidas oportunas y serán al menos, las siguientes:

1. En todas aquellas manadas de pollos de carne en las que se haya encontrado un resultado positivo se realizará una investigación epidemiológica rigurosa para tratar de identificar la causa de dicha positividad y detectar la fuente de la infección. Cuando se considere oportuno, podrá realizarse una toma de muestras oficial de los alimentos para los animales y/o del agua que se esté empleando en la explotación o en esa manada.

2. Se realizará un control riguroso de las medidas de bioseguridad de todas las manadas de la explotación, de acuerdo con el protocolo orientativo de verificación de las medidas de bioseguridad en las explotaciones avícolas de pollos de carne, así como la correspondiente comprobación de la correcta realización de autocontroles en esas manadas.

3. Tras la salida de las aves de la explotación se realizará una eficiente y completa limpieza (incluida la retirada completa de la yacija y excrementos) y posterior desinfección, desinsectación y desratización. Se utilizarán en todas estas labores productos debidamente autorizados y registrados para ese uso. Transcurrido un tiempo adecuado desde la finalización de la desinfección se procederá a la toma de muestras ambientales con el objeto de verificar la eficacia de las labores de limpieza y desinfección y la ausencia de *Salmonella* en el ambiente.

Las autoridades competentes auditarán la idoneidad de las medidas de limpieza y desinfección aplicadas tras el vaciado de la nave, y autorizarán, en su caso, el llenado de las instalaciones con nuevos animales.

Para considerar válida la limpieza y desinfección realizada deberán tomarse un mínimo de 10 muestras (polvo, gamuzas, toallitas o sistemas de muestreo equivalentes) con resultado negativo a *Salmonella* de varios puntos de la explotación. No se recomienda el uso de hisopos o escobillones porque la cantidad de muestra recogida con los mismos es muy pequeña.

Las muestras se podrán combinar para la realización de un mínimo de 2 cultivos.

4. Prohibición de repoblación durante los 12 días posteriores a la realización de la limpieza, desinfección, desratización y en su caso desinsectación, pudiéndose realizar dicha repoblación únicamente si los análisis ambientales realizados de acuerdo con lo indicado en el programa, han sido satisfactorios, y han sido corregidas adecuadamente aquellas medidas de bioseguridad insuficientes o deficientes a juicio de la autoridad competente.

No obstante, en aquellos casos en los que se disponga de dichos resultados analíticos que demuestren la eficacia de la limpieza y desinfección realizada, se podrá reducir el tiempo de espera hasta un mínimo de 7 días.

5. Las fechas de salida de las aves de la manada, realización de la desinfección, toma de muestras ambientales y repoblación deberán ser comunicadas a las autoridades competentes, debiendo quedar constancia registrada de todos estos procesos ya que podrá ser requerida en su caso por las autoridades competentes. Tanto el vaciado sanitario de la nave que aloja la manada positiva, como el sacrificio o destrucción de la manada y la repoblación se realizarán bajo supervisión oficial.

Si se estima necesario, podrá solicitarse el resultado del análisis laboratorial correspondiente del trabajador/es al cuidado de los animales para determinar la presencia de posibles portadores de *Salmonella* spp.

El Ministerio de Medio Ambiente y Medio Rural y Marino deberá ser informado por la autoridad competente que adoptó las medidas y en su caso las trasladará a las autoridades correspondientes.

d) especificar los elementos siguientes:

1. Generalidades

1.1. Un breve resumen de la presencia de salmonelosis [salmonela zoonótica] en el Estado miembro, con referencia específica a los resultados del seguimiento, de conformidad con el artículo 4 de la Directiva 2003/99/CE del Parlamento Europeo y del Consejo², en especial resaltando la prevalencia de las serovariedades de *Salmonella* a las que van dirigidos los programas de control.

La salmonelosis en España, al igual que en toda la Unión Europea, es una de las principales zoonosis de transmisión alimentaria. En producción avícola, tras la introducción en los años 60 del método americano de explotación de las aves, la patología específica de la salmonelosis aviar estuvo causada por *Salmonella* Pullorum y *Salmonella* Gallinarum. La erradicación de estos dos serotipos supuso la aparición, a partir de los años 80, de una nueva infección que se inició principalmente en manadas de reproductoras de la línea de producción de carne, causada por *Salmonella* Enteritidis. Posteriormente este serotipo ha sido aislado también en reproductoras de la línea de producción de huevos, en manadas de gallinas ponedoras y en pollos de carne.

A nivel europeo los serotipos con más frecuencia asociados a la enfermedad humana son *S. Enteritidis* y *S. Typhimurium*. En el caso de *S. Enteritidis* los casos más frecuentes están asociados al consumo de huevos y carne de pollo contaminados, y los casos debidos a *S. Typhimurium* están más asociados con el consumo de carne contaminada de cerdo, pollo y bovino.

Respecto a la incidencia de la enfermedad en el hombre, en 2008 se comunicaron, a través del Sistema de Información Microbiológica, 3.092 casos de salmonelosis humana y 3.586 en el año 2007.

La vigilancia y control de *Salmonella* en España se lleva a cabo desde 1993, de acuerdo con la Directiva 92/117/CEE del Consejo, relativa a medidas de protección contra determinadas zoonosis y determinados agentes productores de zoonosis en animales y productos de origen animal, a fin de evitar brotes de infecciones e intoxicaciones procedentes de los alimentos.

Durante el período de octubre de 2005 a septiembre de 2006 se realizó un estudio de referencia sobre la prevalencia de *Salmonella* en manadas de pollos de carne (broilers) de la especie *Gallus gallus* a nivel Comunitario; los análisis y la toma de muestras en las manadas de pollos seleccionadas se realizaron siguiendo las directrices que a nivel comunitario se dictaron mediante la Decisión 2005/636/CE de la Comisión.

² DO L 325 de 12.12.2003, p. 31.

La prevalencia encontrada de los serotipos Enteritidis y Typhimurium, en manadas de broilers fue del 28,2% y del 41,2% si consideramos *Salmonella spp*, según los datos obtenidos del estudio.

La normativa comunitaria en la que está basado el presente Programa de control y en la que se establecen las principales actuaciones de vigilancia y control está recogida en la Directiva 2003/99/CE del Parlamento y del Consejo, sobre la vigilancia de las zoonosis y agentes zoonóticos, en el Reglamento (CE) N° 2160/2003, del Parlamento Europeo y el Consejo, sobre el control de *Salmonella* y otros agentes zoonóticos, en el Reglamento (CE) N° 1177/2006 respecto a los requisitos de uso de métodos específicos de control en el marco de los programas nacionales de control de la *Salmonella* en avicultura y en las especificaciones técnicas de la Decisión 2005/636/CE de la Comisión. Además se incorporan las especificaciones de muestreo establecidas a través del Reglamento (CE) N° 646/2007 por el que se aplica el Reglamento (CE) N° 2160/2003 del Parlamento y del Consejo en cuanto al objetivo comunitario de reducción de la prevalencia de *Salmonella* Enteritidis y la *Salmonella* Typhimurium en los pollos de engorde y se deroga el Reglamento (CE) N° 1091/2005.

Según el Informe español sobre Fuentes y Tendencias de Zoonosis, Agentes Zoonóticos y Resistencia a los Antimicrobianos 2009, la prevalencia de *Salmonella spp* en carne de pollo a nivel de matadero, sala de despiece y comercio detallista se sitúa en el 26.7 %. Esto supone un importante incremento con respecto al 2008 que fue del 15.1%.

En base a esta normativa y a los datos obtenidos, se propone el presente Programa Nacional como medio de reducción de la prevalencia, que se centra en los dos serotipos de mayor importancia para la Salud Pública en pollos de carne y responsables de la salmonelosis en el hombre: *S. Enteritidis* y *S. Typhimurium*, incluyendo las cepas monofásicas de *Salmonella* Typhimurium con fórmula antigénica 1,4,[5],12:i:-, .

1.2. La estructura y organización de las autoridades competentes pertinentes. Se hará referencia al flujo de información entre los organismos implicados en la ejecución del programa.

Se considerarán autoridades competentes a efectos del presente programa, los órganos competentes de las Comunidades Autónomas en materia de Sanidad Animal y los órganos competentes de la Administración General del Estado en materia de Sanidad Animal.

La **Subdirección General de Sanidad de la Producción Primaria** del Ministerio de Medio Ambiente y Medio Rural y Marino (MARM) es la encargada de la elaboración y coordinación de este Programa de vigilancia y Control, así como de preparar cualquier modificación del mismo que sea necesaria, particularmente a la vista de los datos y resultados obtenidos, y quien actuará como punto de enlace para los contactos con la Comisión, recopilando los datos y resultados obtenidos, para su comunicación a la Comisión así como el informe de la evolución de esta enfermedad.

A través del Real Decreto 1440/2001, por el que se establece el sistema de alerta sanitaria veterinaria se creó el “**Comité Nacional del Sistema de Alerta Sanitaria Veterinaria**”, que asume competencias en materia de estudio y proposición de medidas para la prevención, control, lucha y erradicación de las enfermedades objeto de programas nacionales.

Sus funciones son reforzadas en la Ley 8/2003 de Sanidad Animal.

El citado comité está adscrito al Ministerio de Medio Ambiente y Medio Rural y Marino, y en el están representadas todas las Comunidades Autónomas y el Ministerio de Sanidad, Política Social e Igualdad para las zoonosis.

Entre sus funciones están las siguientes:

- a) Coordinar las actuaciones entre las distintas administraciones, en materia de sanidad animal.
- b) Estudiar las medidas para la prevención, control, lucha y erradicación de las enfermedades objeto de los programas nacionales.
- c) Seguir la evolución de la situación epidemiológica de las enfermedades de los animales, a nivel nacional, europeo e internacional.
- d) Proponer las medidas pertinentes.

Mediante acuerdo de este Comité, podría crearse un comité consultivo sobre salmonelosis aviar, adscrito a aquél, en el que se encontrarán representadas las organizaciones y asociaciones de ámbito nacional de mayor representatividad en este sector, y en su caso la organización colegial veterinaria, y cuyas funciones serían asesorar al comité en cuantas cuestiones le sean solicitadas, así como elevar a la consideración del mismo cuantas cuestiones se estimen oportunas.

AUTORIDADES COMPETENTES: DISTRIBUCIÓN DE RESPONSABILIDADES Y RELACIONES EN EL ÁMBITO DE LOS PROGRAMAS NACIONALES DE ERRADICACIÓN DE ENFERMEDADES DE LOS ANIMALES

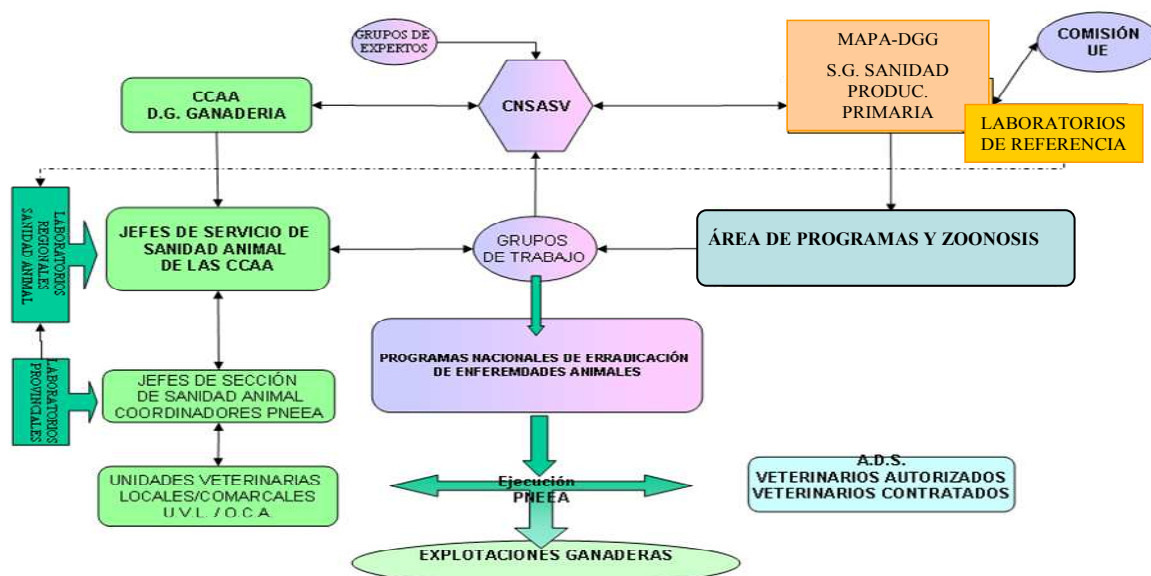

1.3. Los laboratorios autorizados que vayan a analizar las muestras recogidas en el marco del programa.

Se designa como Laboratorio Nacional de Referencia para todos los serotipos de salmonela en animales, al Laboratorio Central de Sanidad Animal del Ministerio de Medio Ambiente y Medio Rural y Marino, sito en Algete (Madrid).

Los laboratorios participantes en el Programa, para la realización de controles oficiales, deberán ser establecidos, reconocidos o designados por los órganos competentes de las Comunidades Autónomas. Estos laboratorios oficiales deben funcionar y estar evaluados y acreditados de acuerdo con la norma EN/ISO 17025 de Requisitos Generales relativos a la competencia de los laboratorios de ensayo y calibración, o aplicar sistemas de aseguramiento de la calidad acordes con la misma. Así como participar en las pruebas de detección colectivas organizadas o coordinadas por el Laboratorio Nacional de referencia.

Los Laboratorios participantes en el Programa, para la realización de autocontroles, deberán ser establecidos, reconocidos o designados por los órganos competentes de las Comunidades Autónomas. Estos laboratorios oficiales deben funcionar y estar evaluados y acreditados de acuerdo con la norma EN/ISO 17025 de Requisitos Generales relativos a la competencia de los laboratorios de ensayo y calibración y aplicar sistemas de aseguramiento de la calidad acordes con la misma. Así como participar en las pruebas de detección colectivas organizadas o coordinadas por el Laboratorio Nacional de referencia.

Las autoridades competentes de las Comunidades Autónomas comunicarán al Ministerio de Medio Ambiente y Medio Rural y Marino, los laboratorios previstos en el apartado anterior, o sus modificaciones, para que por éste, a efectos informativos, se haga pública su relación, al menos a través de la página Web de dicho departamento.

En el supuesto de que el mismo Laboratorio concorra la circunstancia de ser Laboratorio Oficial de una Comunidad Autónoma, y Laboratorio participante en el Programa para la realización de autocontroles, deberá comunicarlo a la autoridad o autoridades competentes correspondientes, así como garantizar adecuadamente la separación de ambas actividades, estando sometido a controles e inspecciones periódicas por la autoridad competente para verificar dicha separación. En caso de no realizar dicha comunicación, o si se comprueba que no se garantiza la separación de actividades, no podrá actuar como Laboratorio Oficial.

Los resultados de los laboratorios autorizados, tanto para controles oficiales como para autocontroles, tendrán validez y efectos en todo el territorio nacional.

El tratamiento de las muestras y el método analítico serán los previstos en el apartado correspondiente.

Los laboratorios deberán rechazar las muestras que no cumplan con los requisitos de muestreos especificados en este Programa.

1.4. Los métodos utilizados para el examen de las muestras en el marco del programa.

A. PREPARACIÓN DE LAS MUESTRAS EN EL LABORATORIO

a) Calzas absorbentes

- Se deberá desembalar cuidadosamente la muestra (compuesta por los dos pares de calzas) para evitar que se desprenda el material fecal adherido a ellas, y deberá sumergirse en 225 ml. de agua de peptona tamponada que habrá sido precalentada a temperatura ambiente.

- La muestra se agitará hasta su completa saturación y se procederá al cultivo mediante el método de detección detallado.

B. IDENTIFICACIÓN DE LAS MUESTRAS Y RESULTADOS DE LOS ANÁLISIS

La muestra debe enviarse correctamente conservada e identificada. Se acompañará de una serie de datos según el modelo de la hoja de toma de muestras del punto 1.5-

Los resultados de los análisis deben registrarse junto con la siguiente información:

1. Fecha y lugar en que se ha tomado la muestra.
2. Identificación de la explotación y de la manada de aves.

C. MÉTODO DE DETECCIÓN Y SEROTIPADO

El aislamiento de *Salmonella* se llevará a cabo de conformidad con la modificación 1 de la norma EN/ISO 6579-2002/Amd1:2007, denominada “Microbiología de los alimentos para consumo humano y alimentación animal. Método horizontal para la detección de *Salmonella spp* en heces de animales y en muestras ambientales en la etapa de producción primaria, en el que se utiliza un medio de cultivo semisólido (medio semisólido Rappaport-Vassiladis modificado, MSRV) como único medio de enriquecimiento selectivo.

El medio semisólido deberá incubarse a $41,5 \pm 1^\circ \text{C}$ durante 2x (24+3) horas.

Se procederá al serotipado, como mínimo, de una cepa de cada muestra positiva, siguiendo el esquema de Kaufmann-White.

D. CONSERVACIÓN DE CEPAS.

Al menos las cepas aisladas de las muestras recogidas por la Autoridad competente se conservarán para su posible fagotipado y la realización de pruebas de susceptibilidad antimicrobiana utilizando los métodos normales de colección de cultivos, que deben garantizar la integridad de las cepas durante al menos dos años.

Si la autoridad competente lo decide, también las cepas aisladas de las muestras de los autocontroles podrán ser almacenadas para estos mismos fines.

1.5. Los controles oficiales (incluidos los planes de muestreo) de piensos, manadas de aves o rebaños.

1.- Todas las manadas de pollos de carne de todas las explotaciones objeto de este Programa serán muestreadas dentro de un programa de autocontroles realizados a iniciativa del productor; y en un número establecido de explotaciones al menos una manada en cada explotación se muestrearán como parte de un plan de toma de muestras oficial.

2.- Los resultados de los análisis de las muestras deben conocerse antes de que los animales salgan para el matadero y notificarse adecuadamente, tal y como determina la normativa vigente.

La **toma de muestras oficial** se efectuará por parte del veterinario oficial, habilitado o autorizado, y en determinadas ocasiones y bajo supervisión veterinaria por otro personal autorizado y cada año en el 10% de las explotaciones que cuenten con más de 5000 aves se chequeará una manada como mínimo en cada explotación. Dentro de los criterios de riesgo para elegir este 10% de explotaciones se tendrán en cuenta los siguientes:

a) En cuanto a las características de las explotaciones:

- orientación productiva
- dimensión de la explotación (estratos de población)
- densidad avícola provincial (medida, en este caso, por número de explotaciones)

b) En cuanto al historial de las explotaciones

- evolución de los resultados obtenidos en los años anteriores en las explotaciones muestreadas.
- Priorizar aquellas explotaciones de las cuales no se tiene información

c) En cuanto a incumplimientos

- Priorizar estableciendo un riesgo mayor en aquellas explotaciones en las que se han detectado incumplimientos no subsanados en las encuestas de bioseguridad, así como en aquellas en las que se hayan obtenido resultados positivos.

La toma de muestras se efectuará dentro de las tres últimas semanas anteriores a la salida de las aves con destino sacrificio.

La autoridad Competente puede autorizar el muestreo dentro de las 6 últimas semanas antes de enviar las aves al matadero, en vez de en las 3 últimas, en los siguientes casos:

- Pollos cuyo ciclo dure más de 81 días
- Broilers de producción ecológica

Un muestreo efectuado por la autoridad competente en el programa de toma de muestras oficial puede reemplazar a un muestreo realizado a iniciativa del operador (autocontrol).

Los datos e información recogida en las explotaciones en las que se realice el muestreo oficial (Hoja de toma de muestras y protocolos de bioseguridad), así como los resultados de laboratorio, se grabarán en la aplicación informática del Programa Nacional de Vigilancia y Control de determinados serotipos de *Salmonella* (<http://aplicaciones.mapa.es/CTS> inicio)

Podrán realizarse cuando se considere oportuno tomas de muestras oficiales de pienso (alimentos para animales), agua de bebida, muestras ambientales para verificar la eficacia de la limpieza y desinfección, así como otro tipo de muestras cuando así se considere por las autoridades competentes.

La autoridad Competente puede decidir incrementar el número de muestras para asegurar la representatividad del muestreo, en función de parámetros epidemiológicos, tales como las condiciones de bioseguridad, la distribución o tamaño de la manada.

En el caso de que un veterinario en nombre de la Autoridad Competente lleve a cabo inspecciones en las granjas por razones de bienestar animal, para tomar muestras de residuos, para hacer cumplir la legislación y para supervisar registros de medicamentos, no se considerará un muestreo oficial en el marco del programa de control de *Salmonella*, a no ser que se tomen muestras oficiales contempladas en dicho programa.

ANEXO HOJA DE TOMA DE MUESTRAS

IDENTIFICACIÓN DE LA MANADA						
REGA (ES+12 dígitos)		LETRA de la nave (mayúsculas)			FECHA ENTRADA AVES (mm /aaaa)	

FECHA DE TOMA DE MUESTRAS (dd /mm /aaaa) _____

OFICIAL				AUTOCONTROL		
Rutina	Ambiental	Otros (pienso, agua, antimicrobiano...)	Confirmatorio	Rutina	Ambiental	Otros (pienso, agua, antimicrobiano...)

1. DATOS DE LA EXPLOTACIÓN				
(Este apartado solo se cumplimentará la primera vez que se muestree la manada)				
a) Identificación de la explotación (Código REGA) _____				
b) Datos del titular _____				
c) Población avícola Reproductoras ligeras <input type="checkbox"/> Reproductoras pesadas <input type="checkbox"/> Ponedoras <input type="checkbox"/> Broilers <input type="checkbox"/> Pavos engorde <input type="checkbox"/> Pavos reproductores <input type="checkbox"/>				
d) Tipo de explotación Selección <input type="checkbox"/> Multiplicación <input type="checkbox"/> Recría <input type="checkbox"/> Producción <input type="checkbox"/>				
e) Tipo de producción Ecológico <input type="checkbox"/> Suelo <input type="checkbox"/> Jaula <input type="checkbox"/> Camperas <input type="checkbox"/> Sistema Extensivo en Gallinero <input type="checkbox"/> Gallinero con salida libre <input type="checkbox"/> Granja al aire libre <input type="checkbox"/> Granja de cría en libertad <input type="checkbox"/>				
f) Tamaño de la explotación				
Nº de aves en la explotación en momento de muestreo	Capacidad máxima registrada autorizada de la explotación	Nº de naves de explotación (independientemente de si están llenas o vacías)	Nº de manadas en la explotación en momento de muestreo	Nº de ciclos de producción por nave y por año (aproximadamente)

2. DATOS DE LA MANADA MUESTREADA		
Nº de animales en manada muestreada	Edad de las aves muestreadas	Fecha esperada de Despoblación o Sacrificio

Realiza sistema TODO DENTRO/ TODO FUERA Si No

3. DATOS DE LAS MUESTRAS
a) Tipo de especimen Calzas <input type="checkbox"/> Heces fresca <input type="checkbox"/> Visceras <input type="checkbox"/> Meconio <input type="checkbox"/> Fondos de caja <input type="checkbox"/> Polvo <input type="checkbox"/> Toallitas <input type="checkbox"/> Gamuza <input type="checkbox"/> Pienso <input type="checkbox"/> Agua <input type="checkbox"/>
b) Número de muestras _____
c) Cantidad de muestra (peso o volumen por cada muestra) _____

4. ADMINISTRACIÓN DE MEDICAMENTOS	
a) Vacunación frente a <i>Salmonella</i> * Si <input type="checkbox"/> No <input type="checkbox"/>	b) Uso Antimicrobianos durante dos semanas previas Si <input type="checkbox"/> No <input type="checkbox"/>
1. Tipo de vacuna de <i>Salmonella</i> : Inactivada <input type="checkbox"/> Viva <input type="checkbox"/>	1. Principio activo _____
2. Nombre comercial _____	2. Nombre comercial _____
3. Número de dosis por ave y Edad (es) vacunación _____	3. Número de dosis _____
	4. Fecha de aplicación _____

5. PIENSOS (opcional para autocontroles)
a) Procedencia del pienso utilizado: elaboración en propia explotación <input type="checkbox"/> de la misma integradora <input type="checkbox"/> de otra fábrica/explotación no relacionada <input type="checkbox"/> de otro Estado miembro <input type="checkbox"/> importado de país no UE <input type="checkbox"/> desconocido <input type="checkbox"/>
b) Utilización de aditivos: ácidos orgánicos <input type="checkbox"/> probióticos <input type="checkbox"/> Otros (especificar) _____
c) Utilización de tratamiento térmico: Si <input type="checkbox"/> No <input type="checkbox"/>

*En aves adultas solo cumplimentar la primera vez que se muestree la manada.

REQUISITOS MÍNIMOS DE LAS TOMAS DE MUESTRAS

(OFICIALES Y AUTOCONTROLES)

Se tomarán al menos 2 pares de calzas de material absorbente. En caso de manadas de pollos de engorde camperos, las muestras sólo se tomarán en el interior de la nave. Las calzas serán empleadas para la recogida de muestras de heces en un sector que cubra al menos 100 pasos por cada par de calzas y todos los puntos del local deben ser representativamente muestreados.

En el caso de manadas que cuenten con menos de 100 pollos de engorde, para las que no se puedan utilizar calzas porque no sea posible acceder a las naves, éstas pueden sustituirse por muestras recogidas manualmente, para lo que las calzas se pondrán en las manos cubiertas por guantes y se frotarán contra superficies contaminadas con heces frescas o, en el caso de que esto no sea factible, se recurrirá a otras técnicas de muestreo de heces que sean adecuadas para el fin perseguido.

Las calzas deberán ser previamente humedecidas con un diluyente compuesto por 0.8 por cien de cloruro de sodio y 0,1 por cien de peptona en agua destilada estéril. Una vez humedecidas, se colocarán sobre los cubrebotas o la protección habitual que se coloque sobre las botas y se recorrerá la nave de forma que estén representados todos los sectores de la misma, incluyendo las áreas con cama y rejillas (slats), cuando éstas sean suficientemente seguras para caminar sobre ellas. Todas las zonas con separaciones dentro de la nave deberán ser incluidas en el muestreo.

Cuando se termine el muestreo se retirarán cuidadosamente las calzas para que no se desprenda el material adherido y se colocarán en una bolsa, frasco u otro tipo de recipiente, que deberá ser cerrado y etiquetado convenientemente, y conservarse en todo momento a temperatura de refrigeración.

Todas las calzas serán agrupadas y se considerarán **una sola muestra**.

Las muestras se enviarán en las 24 horas posteriores a la recogida, preferiblemente por correo urgente o servicio de mensajería, a los laboratorios a los que se refieren los artículos 11 y 12 del Reglamento (CE) nº 2160/2003. Si no se envían en ese plazo de 24 horas, deberán almacenarse refrigeradas. El transporte puede realizarse a temperatura ambiente siempre que se eviten el calor excesivo (más de 25 °C) y la exposición a la luz del sol. En el laboratorio, las muestras se mantendrán refrigeradas hasta su examen, que comenzará en las 48 horas posteriores a su recepción y dentro de las 96 horas posteriores al muestreo.

Controles para la detección de medicamentos veterinarios antimicrobianos

La ausencia de la utilización de medicamentos antimicrobianos, que potencialmente pudiesen afectar al resultado de los análisis, debe ser garantizada en los controles por las autoridades competentes (mediante controles laboratoriales o bien mediante controles documentales en los registros de la explotación).

Además de los muestreos previstos, se podrá incluir en los casos que se considere adecuados una muestra de aves tomada aleatoriamente dentro de cada nave de aves de la explotación,

normalmente hasta 5 aves por manada, salvo que la autoridad competente considere necesario incluir un número mayor de aves en el muestreo. El examen consistirá en un ensayo para la investigación del efecto inhibitorio del crecimiento bacteriano o antimicrobiano en las muestras en la forma y condiciones previstas en el Real Decreto 1749/1998. Se considerará que el ensayo ha fracasado si se encuentra un positivo en cualquiera de las aves. Cuando se detecten residuos de estos medicamentos, se repetirá el control oficial. Los muestreos deberán repetirse hasta que no se detecte ningún efecto inhibitorio del crecimiento bacteriano debido al uso de estos antimicrobianos o de decida, cuando proceda, enviar la manada a sacrificio o destrucción, mientras tanto la explotación se considerará positiva.

En estos casos se podrá tomar de forma simultánea una muestra de pienso y agua con el objeto de detectar y cuantificar en caso necesario la cantidad de antimicrobianos.

1.6. Las medidas que han tomado las autoridades competentes en cuanto a los animales o productos en los que se ha detectado *Salmonella* spp., en especial para proteger la salud pública, y cualquier medida preventiva tomada, como la vacunación.

Si se detecta *Salmonella* spp., se debe realizar el serotipado de las muestras por el Laboratorio Nacional de Referencia o por un laboratorio oficial o de autocontrol autorizado de una comunidad autónoma. En el caso de identificarse alguno de los serotipos objeto del programa de control se tomarán las medidas descritas en el apartado C. Si por el contrario se identifica un serotipo no objeto del programa de control se tomarán las siguientes medidas:

Se realizará una investigación epidemiológica rigurosa para tratar de identificar la causa de dicha positividad y detectar la fuente de la infección. Cuando se considere oportuno, podrán realizarse una toma de muestras oficial de los alimentos para los animales y/o del agua que se esté empleando en la explotación o en la manada positiva.

Control riguroso de las medidas de bioseguridad de todas las manadas de la explotación, de acuerdo con el protocolo orientativo de verificación de las medidas de bioseguridad en las explotaciones avícolas de pollos de engorde.

1.7. La legislación nacional pertinente para la ejecución de los programas, incluida cualquier disposición nacional referente a las actividades establecidas en el programa.

A nivel nacional la transposición de la legislación comunitaria son los PNCS haciéndose públicos a través de la Resolución de 12 de diciembre de 2011, de la Dirección General de Recursos Agrícolas y Ganaderos, por la que se da publicidad a los programas nacionales de erradicación de las enfermedades de los animales para el año 2012; y se resuelve la publicación de los mismos a través de la página web del Ministerio de Medio Ambiente, y Medio Rural y Marino, pudiendo ser consultados en la dirección <http://rasve.mapa.es/Publica/Programas/Normativa.asp>.

1.8. Todas las ayudas financieras concedidas a las empresas alimentarias y de piensos en el contexto del programa.

2. En relación con las empresas del sector alimentario y empresas de piensos a las que se aplica el programa:

2.1. La estructura de producción de las especies de que se trate y de los productos derivados de ellas.

La producción industrial de aves es muy diversa, hay dos sistemas básicos de producción de alimentos (canales y subproductos), huevos de mesa y ovoproductos.

Varias especies son usadas para la producción industrial de aves, con importancia variable según la región y las costumbres alimenticias. En nuestro caso el programa se centrará en pollos de engorde de la especie *Gallus gallus*.

La producción esta basada en la selección de líneas puras en base a criterios de producción específicos como productividad, calidad y resistencia a las enfermedades que varían en función del tipo de producción.

Se usan líneas genéticas diferentes para la producción de huevos o de carne, incluso líneas genéticas para producción de machos y de hembras, estando seleccionadas para diferenciar las características de la canal, índice de crecimiento, producción y tipo de huevo, fecundidad,....

La estructura de la producción es piramidal, cada nivel origina una multiplicación de los individuos del siguiente nivel.

En el primer nivel se lleva a cabo una intensa selección genética, estas manadas se mantienen normalmente en condiciones de bioseguridad extremadamente altas, que tienen como objeto controlar sanitariamente todo lo que es exógeno a la granja, como es el pienso, las personas, vehículos de transporte, mantenerla libres de animales que puedan ser portadores de enfermedades.

Las empresas de abuelas normalmente constan de granjas de abuelas y de la incubadora para producir madres. El tipo de granja que se utiliza a este nivel es comparable al de las reproductoras, salvo que el tamaño de los lotes suele ser más pequeño.

La preocupación fundamental, es suministrar animales en el mejor estado sanitario posible, siendo incompatible la actividad con enfermedades como por ej *Mycoplasmas* y *Salmonella*. Para poder garantizar esto, las granjas suelen someterse a estrictas medidas de bioseguridad, y a chequeos periódicos que pueden llegar a ser tan frecuentes como una o dos veces a la semana.

En lo que respecta a incubadoras, se está dando más importancia a todas las medidas de bioseguridad, como por ejemplo la utilización de incubadoras de carga única, en vez de las de carga múltiple. Este tipo de incubadoras permite incubar por separado huevos de diferentes lotes.

Tradicionalmente en España, han existido empresas de abuelas de las diferentes estirpes que se han comercializado. Algunas de estas empresas han estado ligadas a algún grupo de producción, aunque lo más frecuente es que sean independientes.

Las granjas de producción de aves reproductoras tienden a ser empresas verticales, controlando todos los componentes que están involucrados en la producción. De manera esquemática podemos diferenciar los diferentes eslabones de la cadena de producción:

Incubadora: Pudiendo ser uno de los componentes de una empresa integrada, o ser una empresa independiente.

Granjas de reproductoras y de recría de reproductoras: Igual que en el caso anterior puede ser parte del proceso vertical de una empresa de producción, o una empresa independiente dedicada a la producción de huevos incubables.

Fabrica de piensos. En nuestro país, este ha sido normalmente el primer eslabón de la cadena de producción y del origen de las empresas integradoras. Aunque también existen fábricas de piensos independientes que venden el pienso a integraciones, aunque esto es más habitual en otros países.

Matadero (líneas de producción de carne) A diferencia de lo que ha ocurrido en España, el matadero es normalmente el inicio de las integraciones de broiler, sobre todo en los países en los que la Industria avícola se ha iniciado antes. Así en nuestro país todavía quedan muchos mataderos independientes de las integraciones de broiler y únicamente compran los pollos vivos en el mercado libre. Aunque la tendencia es que poco a poco se vayan ligando de alguna manera a la cadena de producción.

Granjas de pollos para carne (broiler) y granjas de ponedoras. Estas granjas pueden ser propiedad de la empresa, o más frecuentemente pertenecen al trabajador (granjero) que suscribe un contrato de servicios con la empresa productora o integradora. El tipo de remuneración que obtiene el granjero depende de los resultados técnicos (peso vivo, índice de conversión, producción de huevos, mortalidad, rendimiento al matadero e incluso porcentaje de segundas) de la manada.

2.2. La estructura de producción de piensos.

Las medidas de control para evitar la introducción de *Salmonella* spp. en explotaciones a través de los alimentos para animales se basan en diferentes aspectos que van desde el control de las materias primas, mantenimiento, limpieza y desinfección de equipos, medios de transporte, fábricas de piensos, almacenes, control de la contaminación ambiental y animales silvestres, hasta la utilización de medios específicos de control sobre el alimento como pueden ser un adecuado tratamiento térmico o la utilización de aditivos autorizados (ácidos orgánicos autorizados como conservantes,...).

Un aspecto importante en el programa de control es la aplicación de procesos de control basados en el sistema HACCP en las fábricas de piensos. El objetivo sería asegurar que durante el procesado de los alimentos para las aves no se produce contaminación por salmonela.

La implantación generalizada de procedimientos basados en los Principios de Análisis de Peligros y Puntos Críticos de control (APPCC-HACCP), junto con la aplicación de Buenas Prácticas de Higiene, reforzará la responsabilidad de los explotadores de las empresas de piensos. Estos principios y las Guías de Buenas Prácticas son los elementos para que las empresas explotadoras de todos los niveles de la cadena alimentaria, incluidos los fabricantes de piensos, cumplan con los requisitos de higiene alimentaria.

El 1 de octubre de 2006, se inició en España un “Estudio coordinado para determinar la presencia de salmonela y otros agentes microbiológicos en establecimientos elaboradores de piensos”. El objetivo era estimar la incidencia de *Salmonella* spp y otros microorganismos (enterobacteriaceas y *E. coli*) en materias primas y piensos completos y complementarios destinados a las especies de animales productoras de alimentos destinados al consumo humano de mayor relevancia sanitaria. Este estudio se llevó a cabo en fábricas de pienso, con el objeto de verificar la potencial contaminación microbiana en el pienso antes de su entrada a la explotación.

Es necesario destacar que no existe una reglamentación comunitaria que establezca los criterios microbiológicos de *Salmonella* (ni otros microorganismos) en piensos. En la normativa comunitaria relativa a las zoonosis no existe ningún criterio a seguir en cuanto a la potencial presencia de *Salmonella* y otros potenciales agentes zoonóticos en el pienso. Parece conveniente reseñar también que, el Reglamento de Higiene de los piensos exige el establecimiento de criterios microbiológicos armonizados, basados en criterios científicos de Análisis de Riesgo, para armonizar el comercio intracomunitario y asegurar que los piensos importados cumplen con unos niveles equivalentes al menos a los producidos en el territorio nacional. Conforme a este Reglamento, las empresas explotadoras de piensos deberán cumplir con criterios microbiológicos específicos. Los criterios y objetivos deberán ser adoptados por la UE de acuerdo con el procedimiento establecido en el artículo 31. De momento, no existen criterios microbiológicos armonizados en la Unión Europea, a pesar de que el mencionado Reglamento es aplicable desde el 1 de enero de 2006.

2.3. Las correspondientes directrices de prácticas ganaderas correctas u otras (obligatorias o voluntarias) sobre medidas de bioseguridad que definan, como mínimo:

- **la gestión de la higiene en las granjas,**
- **las medidas para evitar que los animales, los piensos, el agua potable o los trabajadores de las granjas introduzcan en ellas infecciones, y**
- **la higiene en el transporte de animales desde las granjas o a ellas.**

MEDIDAS DE BIOSEGURIDAD

El titular de la explotación deberá adoptar las medidas de cría protegida para controlar la entrada o evitar la diseminación de *Salmonella* en la explotación y, en particular que:

a) El diseño y mantenimiento de las instalaciones de la explotación son adecuados para prevenir la entrada de *Salmonella* spp.

b) Se llevan a cabo las medidas adecuadas de control de roedores, insectos, aves salvajes y otros animales domésticos o salvajes que puedan introducir la enfermedad.

c) Los pollitos de un día proceden de explotaciones de reproductoras e incubadoras que han superado satisfactoriamente los controles establecidos para evitar la transmisión vertical de *S. Enteritidis* y *S. Typhimurium*, incluyendo las cepas monofásicas de *Salmonella Typhimurium* con fórmula antigénica 1,4,[5],12:i:-, y están certificados por el proveedor como procedentes de explotaciones de reproductoras exentas de los 5 serotipos (*S. Enteritidis*, *S. Typhimurium*, incluyendo las cepas monofásicas de *Salmonella Typhimurium* con fórmula antigénica 1,4,[5],12:i:-, *S. Virchow*, *S. Infantis* y *S. Hadar*), debiéndose

encontrar a disposición del comprador la correspondiente documentación con los resultados y fechas de los análisis de laboratorio (autocontrol y toma de muestras oficial) realizados desde la última toma de muestras oficial en la explotación de origen.

d) Se llevan a cabo las medidas adecuadas de lavado, limpieza, desinfección y desratización de las naves de producción y de estructuras anejas, así como del material y utensilios empleados en las actividades productivas.

d) Se adoptan las medidas adecuadas para prevenir la transmisión de *Salmonella* a través del agua de bebida.

f) Se adoptan las medidas pertinentes para prevenir la presencia de *Salmonella* spp en materias primas y piensos empleados en alimentación animal. Específicamente, el fabricante o suministrador de los piensos a la explotación, deberá garantizar que se ha realizado un Control de *Salmonella*, incluyéndolo expresamente en su sistema de Análisis de Peligros y Puntos de Control Críticos. Este control deberá incluir el análisis de las muestras correspondientes, que se pondrán a disposición de los responsables sanitarios de las explotaciones que reciban los piensos.

El veterinario responsable de la explotación podrá colaborar en la interpretación de los resultados de los análisis.

g) Se realizan cursos de formación adecuados para los operarios y/o responsables de las aves y se llevan a cabo los pertinentes controles sanitarios para la detección de una posible contaminación por salmonelas de importancia para la Salud Pública en los operarios de la explotación, en aquellos casos en que se haya detectado la presencia de la bacteria en los animales.

h) Se realizan, las tomas de muestras y analíticas adecuadas para la detección de *Salmonella* spp.

j) Se adoptan las medidas adecuadas en caso de aparición de casos positivos de salmonelosis de cualquiera de los dos serotipos de *Salmonella*.

k) Se adoptan las medidas oportunas para garantizar la correcta gestión de los subproductos de origen animal no destinados al consumo humano.

En el marco de los controles oficiales junto con la toma de muestras se realizará una encuesta de bioseguridad.

Las medidas de bioseguridad se verificarán una vez al año siguiendo **el protocolo de verificación de las medidas de bioseguridad** al menos en todas las explotaciones avícolas de carne en las que se realice el control oficial según este Programa

El control de estas medidas debería ser realizado en el mismo momento que se realice la toma de muestras oficial en dicha manada.

Los datos recopilados en todas las encuestas deben grabarse en la aplicación informática en el apartado de Bioseguridad, independientemente de que se haya realizado toma de muestras oficial o no.

En el caso de que en el curso de una inspección se observasen deficiencias importantes en la bioseguridad, se pondrá en conocimiento del titular de la explotación, mediante levantamiento de acta ó notificación por escrito, al menos por triplicado, ante el titular de la explotación o su representante legal o el responsable de los animales, en ésta se harán constar todas las deficiencias y el plazo otorgado para su corrección.

El veterinario oficial debe adoptar un enfoque proporcionado y progresivo en su actuación, destinada a hacer cumplir las normas y las medidas de bioseguridad.

La autoridad competente, en su caso, podrá hacer uso de las medidas establecidas en el Capítulo IV, del Título V, de la Ley 8/2003, de Sanidad animal. Todo ello sin perjuicio de otras medidas o sanciones que en función del tipo de deficiencia pudieran ser adoptadas en esa manada o en toda la explotación, y que podrían ir desde la inmovilización de la explotación hasta la pérdida de su autorización sanitaria de funcionamiento.

Con objeto de poder verificar y valorar las medidas de bioseguridad en las explotaciones avícolas de pollos de carne se realizará el siguiente protocolo orientativo:

• Acceso a las naves mediante pediluvio/bandejas u otro método de desinfección a la entrada, en buen estado (1)				
l) Los operarios están técnicamente formado para su cometido, o existe un protocolo de trabajo por escrito (2)				
2.- ABASTECIMIENTO DE POLLITOS				
• ** Documentos sanitarios de movimiento oficial (x0 ó x1)				
• ** Certificado de programa de control sanitario de los reproductores origen de la manada (exentos de los 5 serotipos de Salmonella) (x0 ó x1)				
• Análisis de <i>Salmonella</i> a la llegada de los pollos (6)				
• Certificado de control de <i>Salmonella</i> de cada lote en la sala de incubación (3)				
3.- PROTOCOLO DE CONTROL DE PIENSOS				
a) Los silos de pienso están cerrados (2)				
b) Se realiza control de la contaminación a través del pienso (documentado):				
• Certificados de análisis periódicos del proveedor para detectar presencia de <i>Salmonella</i> (3)				
• Existe certificado del proveedor de piensos de que se emplean aditivos autorizados (acidificantes ...) en el pienso (3)				
• Existe certificado del proveedor de piensos de que en su fabricación se aplica tratamiento térmico adecuado (4)				
4.- PROTOCOLO DE LIMPIEZA, DESINFECCIÓN y DESINSECTACIÓN				
a) **Existe y está documentado mediante los registros correspondientes un programa de limpieza, desinfección y desinsectación de las instalaciones (x0 ó x1)				
b) ** Se realizan y documentan análisis de eficacia del sistema de limpieza y desinfección (x0 ó x1)				
c) Los operarios conocen el procedimiento y están formados para aplicarlo (4)				
d) ** Se respeta el período de vacío sanitario por un tiempo mínimo de 12 días (7 días si demuestra eficacia L+D) (x0 ó x1)				
e) Existe y está documentado un protocolo de limpieza y desinfección del utillaje y vehículos utilizados en la explotación (4)				
5.- PROTOCOLO DE CONTROL DE ROEDORES Y OTROS ANIMALES				
a) Existe un plan de desratización documentado mediante los registros correspondientes y los utensilios y productos para llevarlo a cabo				
• Por medios propios (5)				
• Mediante empresas capacitadas (7)				
b) No existen agujeros en las instalaciones que permitan la entrada de roedores (6)				
c) Los perros y gatos están controlados (no acceso a la nave) (3)				
6.- PROTOCOLO DE CONTROL DE USO DE MEDICAMENTOS VETERINARIOS				
a) **Existe y está puesto al día el Libro de Registro de Medicamentos de la explotación (x0 ó x1)				
7.- SUPERVISION VETERINARIA				
a) **Existe un veterinario responsable de la supervisión de la explotación que efectúa visitas y controles periódicos que quedan registrados (x0 ó x1)				
8.- PRACTICAS DE MANEJO				
a) ** Existe un Código de Buenas Prácticas de Higiene y se está aplicando de forma adecuada (x0 ó x1)				
b) ** Sistema de manejo todo dentro-todo fuera (naves unilote) (x0 ó x1)				
9. AUTOCONTROLES				
a) ** Dentro de las 3 semanas antes de su salida a matadero (x0 ó x1)				

PUNTUACION OBTENIDA

OBSERVACIONES:

* Una encuesta por manada

** Requisitos excluyentes

El objetivo de estas Guías es fomentar el uso de prácticas higiénicas apropiadas en las explotaciones para el control de los peligros en la producción primaria y actividades relacionadas, estando específicamente orientadas a la prevención y control de las salmonelas zoonóticas. Con esta finalidad se ha elaborado un modelo de *Guía de Buenas Prácticas de Higiene para el control y la prevención de Salmonella zoonótica en explotaciones avícolas de producción de carne de pollo*, conjuntamente con representantes del sector del pollo de carne (PROPOLLO Organización interprofesional de la avicultura de carne de pollo del Reino de España) y del Ministerio de Medio Ambiente, y Medio Rural y Marino, que se encuentra disponible en ejemplares publicados para su distribución entre los ganaderos y las autoridades competentes, y en la página Web del MARM.

Los titulares de explotaciones de broilers deberán tener implantado un código de buenas prácticas de higiene a fin de cumplir el objetivo de este Programa Nacional de vigilancia y control de *Salmonella*, y garantizar el mantenimiento de la información sanitaria (Registros que deberán existir en las explotaciones) y que se enumeran a continuación:

- a) Registro de la naturaleza y origen de los alimentos suministrados a los animales.
- b) Registro de la aparición de enfermedades que pueden afectar a la seguridad de los productos de origen animal.
- c) Registro de visitas, en el que figuren datos de entradas de personas y vehículos, actualizado.
- d) Registro de tratamientos con medicamentos, con los datos previstos en el artículo 8 del Real Decreto 1749/1998, por el que se establecen las medidas de control aplicables a determinadas sustancias y sus residuos en los animales vivos y sus productos.
- e) La totalidad de los resultados de los análisis y controles para la detección de *Salmonella* efectuados en la explotación durante la fase de producción. Se deberían conservar en caso de que se hubiesen realizado, los resultados de análisis de muestras tomadas en la incubadora referidos a dicha manada. Todos estos registros deben ser conservados por el titular de la explotación, al menos, durante un mínimo de tres años, debiendo encontrarse en la explotación, en todo caso, los correspondientes a los últimos 12 meses.
- f) Deberán anotarse en el libro de registro de explotación las entradas y salidas de las manadas de aves. La hoja de manadas debe conservarse, al menos 2 años.
- g) Así mismo deberá mantenerse constancia documental de:
 1. Los protocolos y registros de la realización de las tareas de limpieza y desinfección (fechas, productos utilizados, persona o empresa responsable de su realización).
 2. Análisis para verificar la eficacia de la limpieza y desinfección que garanticen el control de *Salmonella* de importancia para Salud Pública, realizados durante el periodo de vaciado de la explotación.
 3. Los programas y registros de la realización de desratizaciones y desinsectaciones (fechas, productos utilizados, procedimiento de verificación de la eficacia del Programa...).

El titular de la explotación deberá poseer toda la documentación sanitaria obligatoria y registrar todos los datos necesarios para que la autoridad competente pueda llevar a cabo un control permanente del cumplimiento del programa sanitario de la explotación, así como del código de buenas prácticas de higiene, y en particular los registros citados anteriormente a),b),c),d), e), f) y g).

Todas las explotaciones incluidas en el Programa estarán bajo supervisión veterinaria tanto de los servicios veterinarios oficiales, como de los veterinarios responsables de explotación, autorizados o habilitados según se definen en la Ley 8/2003 de Sanidad Animal.

2.4. La vigilancia veterinaria periódica de las granjas.

Podrán realizarse cuando se considere oportuno tomas de muestras oficiales de pienso (alimentos para animales), agua de bebida, muestras ambientales para verificar la eficacia de la limpieza y desinfección, así como otro tipo de muestras cuando así se considere por las autoridades competentes.

En el caso de que un veterinario en nombre de la Autoridad Competente lleve a cabo inspecciones en las granjas por razones de bienestar animal, para tomar muestras de residuos, para hacer cumplir la legislación y para supervisar registros de medicamentos, no se considerará un muestreo oficial en el marco del programa de control de salmonella, a no ser que se tomen muestras oficiales contempladas en dicho programa.

2.5. La inscripción de las granjas en un registro.

Todas las explotaciones de pollos de carne de la especie *Gallus gallus* deberán estar registradas de acuerdo a lo establecido en el Real Decreto 479/2004, que establece y regula el Registro General de Explotaciones Ganaderas.

Se tendrá en consideración lo dispuesto en el Real Decreto 328/2003, por el que se establece y regula el Plan Sanitario Avícola, en lo referente a autorizaciones sanitarias y funcionamiento, así como las condiciones mínimas que deben cumplir las explotaciones. Además de las definiciones y otras normas específicas aplicables en el ámbito de este programa, recogidas en el Real Decreto 1888/2000, por el que se establecen las condiciones de Sanidad Animal aplicables a los intercambios comunitarios y a las importaciones de aves de corral y de huevos para incubar, procedentes de países terceros.

2.6. La existencia de registros en las granjas.

Los titulares de explotaciones de broilers deberán tener implantado un código de buenas prácticas de higiene a fin de cumplir el objetivo de este Programa Nacional de vigilancia y control de *Salmonella*, y garantizar el mantenimiento de la información sanitaria (Registros que deberán existir en las explotaciones) y que se enumeran a continuación:

- a) Registro de la naturaleza y origen de los alimentos suministrados a los animales.
- b) Registro de la aparición de enfermedades que pueden afectar a la seguridad de los productos de origen animal.
- c) Registro de visitas, en el que figuren datos de entradas de personas y vehículos, actualizado.
- d) Registro de tratamientos con medicamentos, con los datos previstos en el artículo 8 del Real Decreto 1749/1998, por el que se establecen las medidas de control aplicables a determinadas sustancias y sus residuos en los animales vivos y sus productos.
- e) La totalidad de los resultados de los análisis y controles para la detección de *Salmonella* efectuados en la explotación durante la fase de producción. Se deberían conservar en caso de que se hubiesen realizado, los resultados de análisis de muestras tomadas en la incubadora referidos a dicha manada. Todos estos registros deben ser conservados por el

titular de la explotación, al menos, durante un mínimo de tres años, debiendo encontrarse en la explotación, en todo caso, los correspondientes a los últimos 12 meses.

- f) Deberán anotarse en el libro de registro de explotación las entradas y salidas de las manadas de aves. La hoja de manadas debe conservarse, al menos 2 años
- g) Así mismo deberá mantenerse constancia documental de:
 - 1. Los protocolos y registros de la realización de las tareas de limpieza y desinfección (fechas, productos utilizados, persona o empresa responsable de su realización).
 - 2. Análisis para verificar la eficacia de la limpieza y desinfección que garanticen el control de *Salmonella* de importancia para Salud Pública, realizados durante el periodo de vaciado de la explotación.
 - 3. Los programas y registros de la realización de desratizaciones y desinsectaciones (fechas, productos utilizados, procedimiento de verificación de la eficacia del Programa...).

El titular de la explotación deberá poseer toda la documentación sanitaria obligatoria y registrar todos los datos necesarios para que la autoridad competente pueda llevar a cabo un control permanente del cumplimiento del programa sanitario de la explotación, así como del código de buenas prácticas de higiene, y en particular los registros citados anteriormente a),b),c),d), e), f) y g).

Todas las explotaciones incluidas en el Programa estarán bajo supervisión veterinaria tanto de los servicios veterinarios oficiales, como de los veterinarios responsables de explotación, autorizados o habilitados según se definen en la Ley 8/2003 de Sanidad Animal.

2.7. Los documentos que deben acompañar a los animales que se expidan.

El Real Decreto 328/2003, por el que se establece y regula el Plan Sanitario Avícola, establece de forma específica las condiciones y documentación necesaria para el movimiento de aves en territorio nacional, así como las condiciones de las explotaciones que realicen comercio intracomunitario. Así mismo, el Real Decreto 1888/2000, por el que se establecen las condiciones de Sanidad Animal aplicables a los intercambios intracomunitarios y las importaciones de aves de corral y de huevos para incubar procedentes de países terceros, las aves de corral objeto de intercambios intracomunitarios o de importaciones procedentes de países terceros deben ir acompañadas durante su transporte de un certificado sanitario que cumpla condiciones establecidas en ese Real Decreto.

Además del certificado mencionado anteriormente, en el caso de aves destinadas al sacrificio que hayan sido objeto de una inspección previa, con resultado favorable, en la explotación de origen, deberán ir acompañadas con el certificado sanitario para los animales vivos transportados de la explotación al matadero, establecido en la parte A del capítulo X del Reglamento(CE) N° 854/2004 del Parlamento Europeo y del Consejo, de 29 de abril de 2004, por el que se establecen normas específicas para la organización de controles oficiales de los productos de origen animal destinados al consumo humano, emitido por el veterinario oficial o habilitado.

La información de la cadena alimentaria que, según el Reglamento 853/2004 los operadores de los mataderos deben recibir al menos 24 horas antes de la llegada de los animales es la mencionada en el Real Decreto 361/2009, de 20 de marzo, por el que se regula la información sobre la cadena alimentaria que debe acompañar a los animales destinados a sacrificio.

Según el Real Decreto 1888/2000, por el que se establecen las condiciones de sanidad animal aplicables a los intercambios intracomunitarios y las importaciones de aves de corral y de huevos para incubar procedentes de países terceros, las aves de corral objeto de intercambios intracomunitarios o de importaciones procedentes de países terceros deben ir acompañadas durante su transporte de un certificado sanitario que cumpla las condiciones establecidas en ese Real Decreto.

No obstante, la Decisión de la Comisión 2007/594/CE, de 29 de agosto de 2007, modifica el anexo IV de la directiva 90/539/CEE del Consejo en lo que respecta a los modelos de certificado veterinario para el comercio intracomunitario de aves de corral y huevos para incubar a fin de adaptarlos a determinados requisitos de salud pública.

Se incluirá un apartado relativo a las medidas y disposiciones legislativas relacionadas con los documentos que deben acompañar a los animales en su envío haciendo referencia al Real Decreto 328/2003 por el que se establece y regula el plan sanitario avícola y al Real decreto 1888/2000 por el que se establecen las condiciones de sanidad animal aplicables a los intercambios intracomunitarios y las importaciones de aves de corral y de huevos para incubar procedentes de países terceros.

Los operadores que deseen exportar aves o huevos para incubar a otros Estados Miembros (o a ciertos terceros países) deben cumplir la Directiva 2009/158/CE y asegurarse de que la partida va acompañada por un Certificado Veterinario para el Comercio Intracomunitario adecuadamente cumplimentado y firmado. En el Certificado debe quedar reflejado el número de registro.

El Certificado debe incluir los resultados del último análisis de *Salmonella* tal y como requiere el R (CE) 2160/2003 en su artículo 9.1, previo a cualquier expedición de animales vivos, huevos para incubar, por parte del operador de origen. La fecha y el resultado del análisis deben ser incluidos en dicho certificado sanitario tal y como se contempla en la legislación Comunitaria. Dicho certificado debe ser rellenado y firmado por un veterinario oficial, así como por el operador para confirmar el cumplimiento de la citada Directiva.

Estos certificados se gestionan a través del sistema TRACES. Las Autoridades Competentes de las comunidades autónomas acceden al TRACES y rellenan la parte II del certificado, la parte I es rellenada por el operador. Si se presenta alguna incidencia en el certificado, para solucionarla la Autoridad Competente de destino contactaría con el Ministerio de Medio Ambiente y, Medio Rural y Marino.

2.8. Otras medidas pertinentes que faciliten la trazabilidad de los animales.

El programa se realizará sobre las manadas pollos de engorde ya que no hay identificación individual de los animales. Las manadas de aves se definen de acuerdo con lo establecido en el Reglamento (CE) 2160/2003 del Parlamento Europeo y del Consejo.

Los certificados para comercio intracomunitario se gestionan a través del sistema TRACES. Las Autoridades Competentes de las comunidades autónomas acceden al TRACES y rellenan la parte II del certificado, la parte I es rellenada por el operador.

Si se presenta alguna incidencia en el certificado, para solucionarla la Autoridad Competente de destino contactaría con el Ministerio de Medio Ambiente y, Medio Rural y Marino

Parte B

1. **Identificación del programa**

Estado miembro: ESPAÑA

Enfermedad: salmonelosis animal por *Salmonella* spp. zoonótica

Población animal que cubre el programa: pollos de engorde de la especie *Gallus gallus*

Años de aplicación: 2012

Referencia del presente documento: ES PNSGP 2012

Persona de contacto (nombre y apellidos, teléfono, fax, correo electrónico):

**Jefa del Área de Programas Sanitarios Subdirección General de Sanidad de la
Producción Primaria**

Nombre: Miguel Ángel Martín Esteban

Teléfono: +0034913474063

Fax: +0034913478299

E-mail: mamartin@marm.es

Fecha de envío a la Comisión: 29 abril 2011

2. Antecedentes de la evolución epidemiológica de la salmonelosis zoonótica especificada en el punto 1³:

a) Evolución de *Salmonella* zoonótica.

Año	Nº total de manadas	Nº total de manadas incluidas en el programa	Nº de manadas controladas	Nº de manadas positivas	Nº de nuevas manadas positivas	Nº de manadas sacrificadas
2009	19866	19705	13620	219	219	0
2010	25.470	24.828	18.344	76	76	0

b) Datos estratificados sobre vigilancia y análisis de laboratorio y datos sobre la infección.

1. Información sobre las pruebas de diagnóstico utilizadas

Salmonelosis pollos de engorde	Prueba	Tipo de muestra	Tipo de prueba	Nº de pruebas realizadas
2009	Aislamiento ISO 6579 (2002)	Heces	Control rutina oficial	752
			Control rutina autocontrol	12.868
	Serotipado	Cepas de <i>Salmonella</i>	Control rutina oficial	160
			Control rutina autocontrol	52
2010	Aislamiento ISO 6579 (2002)	Heces	Control rutina oficial	752
	Serotipado	Cepas de <i>Salmonella</i>	Control rutina oficial	133

2. Datos de infección

Salmonelosis pollos de engorde	Número de manadas infectadas	Número de animales infectados (estimación aprox.)
2009	219	1.200.000
2010	76	824.000

³ Facílitese una información precisa sobre la población destinataria (especies, número de rebaños y animales presentes e incluidos en el programa), las principales medidas (pruebas de detección, pruebas y sacrificio para el consumo humano, pruebas y sacrificio para otros usos, calificación de rebaños y de animales, vacunación, etc.), y los principales resultados (incidencia, prevalencia, calificación de rebaños y animales). Se presenta la información sobre períodos distintos si se modificaron sustancialmente las medidas. La información se documenta con los cuadros, gráficos o mapas epidemiológicos sumarios pertinentes.

3. Descripción del programa presentado⁴:

3.1 OBJETIVO DEL PROGRAMA DE CONTROL.

El objetivo que se pretende alcanzar es una reducción significativa en la prevalencia de *Salmonella* en las explotaciones de pollos de carne que se destinen a la comercialización con destino sacrificio. Para alcanzar este objetivo se incluyen medidas de vigilancia y control en explotaciones de aplicación en todo el territorio nacional. El objetivo nacional contemplado para este programa para la reducción de la *Salmonella* Enteritidis y *Salmonella* Typhimurium, incluyendo las cepas monofásicas de *Salmonella* Typhimurium con fórmula antigénica 1,4,[5],12:i:-, en los pollos de engorde consistirá en la reducción al 1% o menos, del porcentaje máximo de manadas de pollos de engorde positivas respecto a los serotipos anteriores.

El Programa Nacional tiene en cuenta lo establecido por el Reglamento (CE) N° 2160/2003, sobre el control de la *Salmonella* y otros agentes zoonóticos específicos transmitidos por los alimentos.

3.2. AREA DE APLICACIÓN.

El Programa se aplicará en todo el territorio del Reino de España.

3.3. POBLACIÓN DIANA.

Se aplicará en todas las explotaciones de pollos de carne del género *Gallus gallus* que se destinen a comercialización con destino a sacrificio.

Sin embargo, este Programa no será de aplicación a las explotaciones de autoconsumo (para uso doméstico privado). En las explotaciones que vayan a comercializar exclusivamente a nivel local, será de aplicación la realización de autocontroles según lo dispuesto en este Programa, además de los artículos que le sean de aplicación en base al Real Decreto 1084/2005 de ordenación de la avicultura de carne. No obstante en esas explotaciones que realicen comercio local las autoridades competentes de las Comunidades Autónomas podrán llevar a cabo las actuaciones necesarias para garantizar el control de los serotipos de *Salmonella* objeto de vigilancia en este Programa.

Autorización de explotaciones de broilers.

Las explotaciones en las que se aplicará el Programa estarán autorizadas y registradas por las autoridades competentes.

Estas explotaciones de pollos de engorde estarán inscritas en el Registro General de Explotaciones Ganaderas (REGA, Real Decreto 479/2004) con un código / número de registro, independientemente de su tamaño, y se clasificarán como:

⁴ Entréguese una descripción sucinta del programa junto con los principales objetivos (seguimiento, control, erradicación, calificación de los rebaños o regiones, reducción de la prevalencia y la incidencia, etc.), las principales medidas (pruebas de detección, pruebas y sacrificio para el consumo humano, pruebas y sacrificio para otros usos, calificación de rebaños y de animales, vacunación, etc.), la población animal destinataria, los ámbitos de ejecución y la definición de un caso positivo.

- granjas de producción de carne.

Todas las explotaciones cumplirán lo establecido en el artículo 4 del Real Decreto 1084/2005 respecto a las condiciones mínimas exigibles a las explotaciones avícolas de carne, en cuanto a condiciones de las construcciones e instalaciones, higiénico-sanitarias, de ubicación, identificación de las aves de corral, registro de explotaciones, libro registro de explotación, obligaciones de los titulares de explotaciones y condiciones mínimas de bienestar de las aves de corral para la producción de carne.

A efectos de la **autorización sanitaria** previa de las explotaciones, prevista en el artículo 3 del Real Decreto 328/2003, los titulares de las explotaciones incluirán en su solicitud de autorización todas las granjas en las que se ubiquen distintas manadas de aves.

Asimismo, dentro de la propuesta de **programa sanitario** previsto en el Plan Sanitario Avícola (letra b) del apartado 2 del artículo 3 del Real Decreto 328/2003 exigido para la citada autorización, se incluirá un *programa sanitario de autocontrol* específico para la prevención y control de salmonelosis, individualizado para cada explotación, establecido y supervisado por el veterinario responsable de la explotación. Este Programa cumplirá como mínimo con los requisitos establecidos en este Programa nacional de control además de lo establecido en el Real Decreto 1084/2005 de ordenación de la avicultura de carne.

Para cada explotación se acompañará un **código de buenas prácticas de higiene** con indicación de las medidas de bioseguridad a adoptar en esa explotación.

A efectos del Programa se considerará como **unidad epidemiológica** la manada de aves, definida como todas las aves criadas para la producción de carne, que tengan el mismo estatuto sanitario y se encuentren en las mismas instalaciones o en el mismo recinto y que constituyan una única unidad epidemiológica; en el caso de aves estabuladas, esto incluirá a todas las aves que compartan la misma cubicación de aire, de acuerdo con el apartado b) del punto 3 del artículo 2 del Reglamento (CE) N° 2160/2003.

El número de manadas y su identificación constará en la base de datos REGA. Las manadas de pollos de carne deberán tener una identificación individual que deberá estar reflejada en la base de datos del registro de explotaciones ganaderas. Para identificar las manadas dentro de una explotación se utilizará el código REGA, una letra mayúscula correspondiente a la nave y la fecha de entrada de las aves con formato mm/aaaa.

3.4. MEDIDAS GENERALES DE EJECUCIÓN

El Programa de control de *Salmonella* en manadas de pollos de carne se basará en cinco medidas principales:

- 1. Autocontroles y toma de muestras oficiales.**
- 2. Medidas de bioseguridad.**
- 3. Guía de buenas practicas de higiene.**
- 4. Medicamentos veterinarios antimicrobianos.**
- 5. Medidas de actuación en explotaciones.**

I. AUTOCONTROLES Y TOMA DE MUESTRAS OFICIALES.

1.- Todas las manadas de pollos de carne de todas las explotaciones objeto de este Programa serán muestreadas dentro de un programa de autocontroles realizados a iniciativa del productor; y en un número establecido de explotaciones al menos una manada en cada explotación se muestreará como parte de un plan de toma de muestras oficial.

2.- Los resultados de los análisis de las muestras deberán conocerse antes de que los animales salgan para el matadero y notificarse adecuadamente, tal y como determina la normativa vigente.

A. AUTOCONTROLES. Programa de controles por iniciativa del productor.

Los muestreos se llevarán a cabo de acuerdo con los requisitos mínimos siguientes:

Zoonosis/ Agente zoonótico	Manadas de pollos de carne destinados al consumo humano	Fases de la producción que debe cubrir la toma de muestras
<i>Salmonella</i> de importancia en Salud Pública (ST y SE)	Manadas de producción de carne	Pollos en las 3 semanas anteriores a su salida al matadero*

* Los resultados de los análisis de las muestras deben conocerse antes de que los animales salgan para el matadero

La toma de muestras para los autocontroles en todas las manadas de la explotación se efectuará bajo la responsabilidad del titular de la explotación y del veterinario responsable de la misma o podrá ser realizada por personal cualificado del laboratorio que realice los análisis. El veterinario responsable de la explotación supervisará que el protocolo de muestreo se realiza de acuerdo a las condiciones establecidas en este Programa.

Con carácter obligatorio se deberán tomar muestras de heces (calzas) en todas las manadas de la explotación dentro de las 3 semanas anteriores a la salida de las aves con destino a sacrificio.

En aquellas manadas en las que se vaya a realizar un aclarado o despoblación parcial, se tratará de realizar el muestreo, en la medida de lo posible, antes de la realización de dicha práctica de manejo.

No obstante, la autoridad competente podrá decidir que se someta a muestreo, como mínimo, a una manada de pollos de engorde por ciclo en explotaciones que cuenten con varias manadas si:

- a) se utiliza un sistema que garantice la entrada y la salida de todas las aves a un tiempo,
- b) se utiliza idéntico sistema de manejo,
- c) el suministro de pienso y agua es común a todas las manadas,
- d) como mínimo durante seis ciclos, se ha sometido a todas las manadas de la explotación a pruebas de detección de la *Salmonella* spp. conforme a lo mencionado anteriormente y la autoridad competente ha tomado muestras de todas las manadas de, como mínimo, un ciclo, y todos los resultados de las pruebas de detección de *S. Enteritidis* o *S. Typhimurium* han sido negativos.

B. TOMA DE MUESTRAS OFICIALES

La **toma de muestras oficial** se efectuará por parte del veterinario oficial, habilitado o autorizado, y en determinadas ocasiones y bajo supervisión veterinaria por otro personal autorizado y cada año en el 10% de las explotaciones que cuenten con más de 5000 aves se chequeará una manada como mínimo en cada explotación. Dentro de los criterios de riesgo para elegir este 10% de explotaciones se tendrán en cuenta los siguientes:

a) En cuanto a las características de las explotaciones:

- orientación productiva
- dimensión de la explotación (estratos de población)
- densidad avícola provincial (medida, en este caso, por número de explotaciones)

b) En cuanto al historial de las explotaciones

- evolución de los resultados obtenidos en los años anteriores en las explotaciones muestreadas.
- Priorizar aquellas explotaciones de las cuales no se tiene información

c) En cuanto a incumplimientos

- Priorizar estableciendo un riesgo mayor en aquellas explotaciones en las que se han detectado incumplimientos no subsanados en las encuestas de bioseguridad, así como en aquellas en las que se hayan obtenido resultados positivos.

La toma de muestras se efectuará dentro de las tres últimas semanas anteriores a la salida de las aves con destino sacrificio. Asimismo, los resultados deberán notificarse antes de la salida de las aves a matadero

Un muestreo efectuado por la autoridad competente en el programa de toma de muestras oficial puede reemplazar a un muestreo realizado a iniciativa del operador (autocontrol).

Los datos e información recogida en las explotaciones en las que se realice el muestreo oficial (Hoja de toma de muestras y protocolos de bioseguridad), así como los resultados de laboratorio, se grabarán en la aplicación informática del Programa Nacional de Vigilancia y Control de determinados serotipos de *Salmonella* ((<http://aplicaciones.mapa.es/CTS> inicio)

C. OTRAS MUESTRAS OFICIALES

Podrán realizarse cuando se considere oportuno tomas de muestras oficiales de pienso (alimentos para animales), agua de bebida, muestras ambientales para verificar la eficacia de la limpieza y desinfección, así como otro tipo de muestras cuando así se considere por las autoridades competentes.

En el caso de que un veterinario en nombre de la Autoridad Competente lleve a cabo inspecciones en las granjas por razones de bienestar animal, para tomar muestras de residuos, para hacer cumplir la legislación y para supervisar registros de medicamentos, no se considerará un muestreo oficial en el marco del programa de control de salmonela, a no ser que se tomen muestras oficiales contempladas en dicho programa.

REQUISITOS MÍNIMOS DE LAS TOMAS DE MUESTRAS

(OFICIALES Y AUTOCONTROLES)

Se tomarán al menos 2 pares de calzas de material absorbente. En caso de manadas de pollos de engorde camperos, las muestras sólo se tomarán en el interior de la nave. Las calzas serán empleadas para la recogida de muestras de heces en un sector que cubra al menos 100 pasos por cada par de calzas y todos los puntos del local deben ser representativamente muestreados.

En el caso de manadas que cuenten con menos de 100 pollos de engorde, para las que no se puedan utilizar calzas porque no sea posible acceder a las naves, éstas pueden sustituirse por muestras recogidas manualmente, para lo que las calzas se pondrán en las manos cubiertas por guantes y se frotarán contra superficies contaminadas con heces frescas o, en el caso de que esto no sea factible, se recurrirá a otras técnicas de muestreo de heces que sean adecuadas para el fin perseguido.

Las calzas deberán ser previamente humedecidas con un diluyente compuesto por 0.8 por cien de cloruro de sodio y 0.1 por cien de peptona en agua destilada estéril. Una vez humedecidas, se colocarán sobre los cubrebotas o la protección habitual que se coloque sobre las botas y se recorrerá la nave de forma que estén representados todos los sectores de la misma, incluyendo las áreas con cama y rejillas (slats), cuando éstas sean suficientemente seguras para caminar sobre ellas. Todas las zonas con separaciones dentro de la nave deberán ser incluidas en el muestreo.

Cuando se termine el muestreo se retirarán cuidadosamente las calzas para que no se desprenda el material adherido y se colocarán en una bolsa, frasco u otro tipo de recipiente, que deberá ser cerrado y etiquetado convenientemente, y conservarse en todo momento a temperatura de refrigeración.

Todas las calzas serán agrupadas y se considerarán **una sola muestra**.

Las muestras se enviarán en las 24 horas posteriores a la recogida, preferiblemente por correo urgente o servicio de mensajería, a los laboratorios a los que se refieren los artículos 11 y 12 del Reglamento (CE) nº 2160/2003. Si no se envían en ese plazo de 24 horas, deberán almacenarse refrigeradas. El transporte puede realizarse a temperatura ambiente siempre que se eviten el calor excesivo (más de 25 °C) y la exposición a la luz del sol. En el laboratorio, las muestras se mantendrán refrigeradas hasta su examen, que comenzará en las 48 horas posteriores a su recepción y dentro de las 96 horas posteriores al muestreo.

Controles para la detección de medicamentos veterinarios antimicrobianos

La ausencia de la utilización de medicamentos antimicrobianos, que potencialmente pudiesen afectar al resultado de los análisis, debe ser garantizada en los controles por las autoridades competentes (mediante controles laboratoriales o bien mediante controles documentales en los registros de la explotación).

Además de los muestreos previstos, se podrá incluir en los casos que se considere adecuados una muestra de aves tomada aleatoriamente dentro de cada nave de aves de la explotación, normalmente hasta 5 aves por manada, salvo que la autoridad competente considere necesario incluir un número mayor de aves en el muestreo. El examen consistirá en un ensayo para la investigación del efecto inhibitorio del crecimiento bacteriano o antimicrobiano en las muestras en la forma y condiciones previstas en el Real Decreto 1749/1998. Se considerará que el ensayo ha fracasado si se encuentra un positivo en cualquiera de las aves. Cuando se detecten residuos de estos medicamentos, se repetirá el control oficial. Los muestreos deberán repetirse hasta que no se detecte ningún efecto inhibidor del crecimiento bacteriano debido al uso de estos antimicrobianos o de decida, cuando proceda, enviar la manada a sacrificio o destrucción, mientras tanto la explotación se considerará positiva.

En estos casos se podrá tomar de forma simultánea una muestra de pienso y agua con el objeto detectar y cuantificar en caso necesario la cantidad de antimicrobianos.

GUÍA DE ACTUACIÓN EN LABORATORIO

A. PREPARACIÓN DE LAS MUESTRAS EN EL LABORATORIO

a) Calzas absorbentes

- Se deberá desembalar cuidadosamente la muestra (compuesta por los dos pares de calzas) para evitar que se desprenda el material fecal adherido a ellas, y deberá sumergirse en 225 ml. de agua de peptona tamponada que habrá sido precalentada a temperatura ambiente.

- La muestra se agitará hasta su completa saturación y se procederá al cultivo mediante el método de detección detallado.

B. IDENTIFICACIÓN DE LAS MUESTRAS Y RESULTADOS DE LOS ANÁLISIS

La muestra debe enviarse correctamente conservada e identificada. Se acompañará de una serie de datos según el modelo del anexo I.

Los resultados de los análisis deben registrarse junto con la siguiente información:

1. Fecha y lugar en que se ha tomado la muestra.
2. Identificación de la explotación y de la manada de aves.

C. MÉTODO DE DETECCIÓN Y SEROTIPADO

El aislamiento de *Salmonella* se llevará a cabo de conformidad con la modificación 1 de la norma EN/ISO 6579-2002/Amd1:2007, denominada “Microbiología de los alimentos para consumo humano y alimentación animal. Método horizontal para la detección de *Salmonella spp* en heces de animales y en muestras ambientales en la etapa de producción primaria, en el que se utiliza un medio de cultivo semisólido (medio semisólido Rappaport-Vassiladis modificado, MSRV) como único medio de enriquecimiento selectivo.

El medio semisólido deberá incubarse a $41,5 \pm 1^\circ \text{C}$ durante 2x (24±3) horas.

Se procederá al serotipado, como mínimo, de una cepa de cada muestra positiva, siguiendo el esquema de Kaufmann-White.

D. CONSERVACIÓN DE CEPAS.

Al menos las cepas aisladas de las muestras recogidas por la Autoridad competente se conservarán para su posible fagotipado y la realización de pruebas de susceptibilidad antimicrobiana utilizando los métodos normales de colección de cultivos, que deben garantizar la integridad de las cepas durante al menos dos años.

Si la autoridad competente lo decide, también las cepas aisladas de las muestras de los autocontroles podrán ser almacenadas para estos mismos fines.

Utilización en el marco de este programa de control de medicamentos veterinarios antimicrobianos

Queda prohibido el uso de medicamentos antimicrobianos como método específico de control de la salmonelosis en aves. Cuando nos referimos a antimicrobianos se habla exclusivamente de medicamentos de uso veterinario antimicrobiano, quedando excluido cualquier tipo de aditivo autorizado para alimentación animal de acuerdo con el Reglamento (CE) N° 1831/2003, sobre los aditivos en la alimentación animal (la utilización de estos aditivos puede constituir una eficaz herramienta en el control de la infección por *Salmonella*).

No obstante, podrán ser utilizados medicamentos antimicrobianos en los siguientes supuestos y condiciones excepcionales especificados en los puntos (a), (b) y (c) de este apartado de acuerdo con el artículo 5 de la Directiva 2001/82/CE del Parlamento y del Consejo o el artículo 3 del Reglamento (CE) N° 726/2004/CE del Parlamento y del Consejo:

- a) En aves infectadas que presenten signos clínicos de infección por *Salmonella* con el objetivo único de no causar sufrimientos innecesarios a los animales; estas manadas tratadas con antimicrobianos seguirán siendo consideradas infectadas por *Salmonella*.
- b) En manadas de estirpes de aves de razas amenazadas o en peligro de extinción y en manadas mantenidas para propósitos de experimentación y otros fines científicos.
- c) El uso de medicamentos antimicrobianos para propósitos distintos al control de *Salmonella* en una manada sospechosa de infección por *Salmonella*, en particular cuando se esté siguiendo una investigación epidemiológica debida a la presentación de un brote de toxiinfección alimentaria o a la detección de *Salmonella* en la incubadora o en otras manadas de la explotación, deberá ser autorizado expresamente por la autoridad competente caso por caso. No obstante, en situaciones de urgencia podrán ser utilizados sin autorización previa pero sujetos a una toma de muestras previa por un veterinario autorizado que deberá

notificar obligatoriamente el tratamiento por el medio más rápido posible a la autoridad competente, que comprobará los extremos que hayan justificado su utilización. Las manadas serían consideradas positivas a *Salmonella* si la toma de muestras no se realiza según lo especificado en este apartado.

El uso de medicamentos antimicrobianos estará sujeto a supervisión por la autoridad competente y será registrado conforme a la legislación vigente, estando a disposición de las autoridades competentes en todo momento. Esta utilización deberá estar basada, siempre que sea posible, en resultados de análisis microbiológicos y pruebas de sensibilidad a antimicrobianos.

Lo previsto en este apartado de uso de antimicrobianos, no será de aplicación a aquellas sustancias, microorganismos o preparaciones autorizadas para su uso como aditivos en alimentación animal de acuerdo con el artículo 3 del Reglamento (CE) N° 1831/2003, sobre los aditivos en la alimentación animal.

Dicho uso excepcional de medicamentos antimicrobianos deberá ser tenido en cuenta por la autoridad competente a la hora de establecer la toma de muestras oficial con objeto de evitar interferencias (control físico o documental).

4. Medidas del programa presentado:

Las medidas incluidas en este programa de control cuando se detecta *Salmonella* cumplen con los requisitos establecidos en la parte E del Anexo II del Reglamento (CE) n° 2160/2003 del Parlamento Europeo y del Consejo, y se desarrollan de acuerdo con el Reglamento de la Comisión (CE) n° 646/2007, incluyendo los requerimientos para las pruebas de detección (tipo de muestras, frecuencia de muestreo, preparación de las muestras, laboratorios, métodos de análisis y notificación de resultados).

4.1. Resumen de las medidas del programa

Duración del programa: 2012

Primer año: 2009

X Control

X Realización de pruebas

X Seguimiento o vigilancia

X Otras medidas (especifíquense): Limpieza y desinfección de explotaciones positivas.

4.2. Designación de la autoridad central responsable de la vigilancia y coordinación de los departamentos encargados de ejecutar el programa⁵:

Se considerarán autoridades competentes a efectos del presente programa, los órganos competentes de las Comunidades Autónomas en materia de Sanidad Animal y los órganos competentes de la Administración General del Estado en materia de Sanidad Animal.

La **Subdirección General de Sanidad de la Producción Primaria** del Ministerio de Medio Ambiente y Medio Rural y Marino (MARM) es la encargada de la elaboración y coordinación de este Programa de vigilancia y Control, así como de preparar cualquier modificación del mismo que sea necesaria, particularmente a la vista de los datos y resultados obtenidos, y quien actuará como punto de enlace para los contactos con la Comisión, recopilando los datos y resultados obtenidos, para su comunicación a la Comisión así como el informe de la evolución de esta enfermedad.

A través del Real Decreto 1440/2001, por el que se establece el sistema de alerta sanitaria veterinaria se creó el “**Comité Nacional del Sistema de Alerta Sanitaria Veterinaria**”, que asume competencias en materia de estudio y proposición de medidas para la prevención, control, lucha y erradicación de las enfermedades objeto de programas nacionales.

Sus funciones son reforzadas en la Ley 8/2003 de Sanidad Animal.

El citado comité está adscrito al Ministerio de Medio Ambiente y Medio Rural y Marino, y en el están representadas todas las Comunidades Autónomas y el Ministerio de Sanidad, Política Social e Igualdad para las zoonosis.

Entre sus funciones están las siguientes:

- a) Coordinar las actuaciones entre las distintas administraciones, en materia de sanidad animal.
- b) Estudiar las medidas para la prevención, control, lucha y erradicación de las enfermedades objeto de los programas nacionales.
- c) Seguir la evolución de la situación epidemiológica de las enfermedades de los animales, a nivel nacional, europeo e internacional.
- d) Proponer las medidas pertinentes.

Mediante acuerdo de este Comité, podría crearse un comité consultivo sobre salmonelosis aviar, adscrito a aquél, en el que se encontrarán representadas las organizaciones y asociaciones de ámbito nacional de mayor representatividad en este sector, y en su caso la organización colegial veterinaria, y cuyas funciones serían asesorar al comité en cuantas cuestiones le sean solicitadas, así como elevar a la consideración del mismo cuantas cuestiones se estimen oportunas.

⁵ Preséntese una relación de las autoridades encargadas de supervisar y coordinar a los departamentos responsables de ejecutar el programa y de los distintos operadores participantes. Describanse las responsabilidades de todos los implicados.

AUTORIDADES COMPETENTES: DISTRIBUCIÓN DE RESPONSABILIDADES Y RELACIONES EN EL ÁMBITO DE LOS PROGRAMAS NACIONALES DE ERRADICACIÓN DE ENFERMEDADES DE LOS ANIMALES

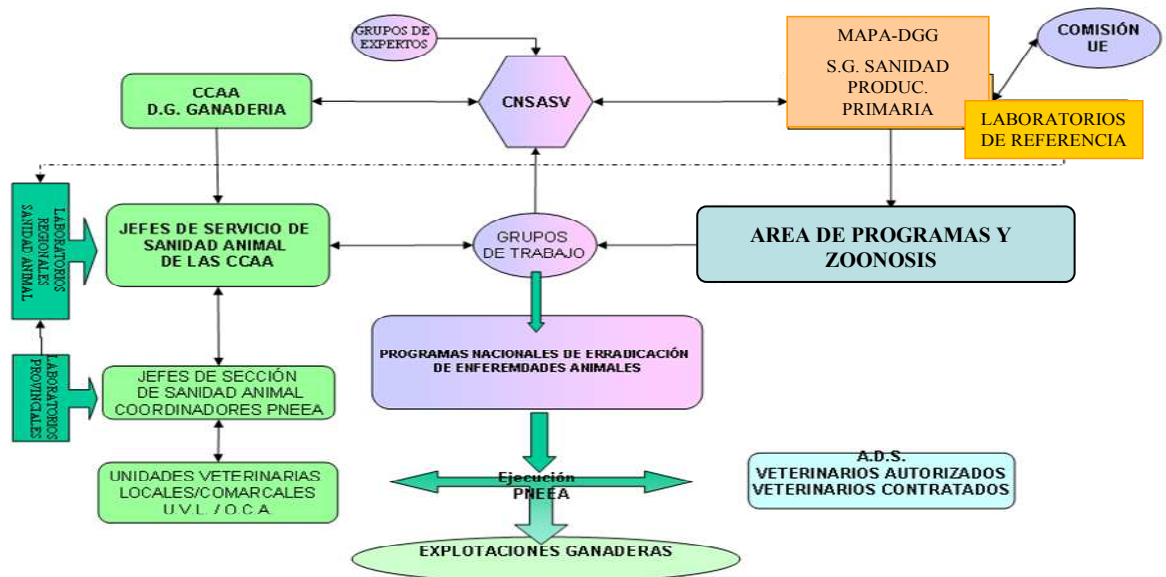

4.3. Descripción y delimitación de la zona geográfica y administrativa en la que vaya a aplicarse el programa⁶:

El programa se aplicará en todo el territorio del Reino de España.



⁶ Indíquense el nombre y la denominación, las fronteras administrativas y la superficie de las áreas administrativas y geográficas en las que debe aplicarse el programa. Deben adjuntarse mapas ilustrativos.

4.4. Medidas aplicadas en el programa⁷

4.4.1. Medidas y disposiciones legislativas con relación al registro de explotaciones:

Todas las explotaciones de pollos de carne de la especie *Gallus gallus* deberán estar registradas de acuerdo a lo establecido en el Real Decreto 479/2004, que establece y regula el Registro General de Explotaciones Ganaderas.

Se tendrá en consideración lo dispuesto en el Real Decreto 328/2003, por el que se establece y regula el Plan sanitario avícola, en lo referente a autorizaciones sanitarias y funcionamiento, así como las condiciones mínimas que deben cumplir las explotaciones. Además de las definiciones y otras normas específicas aplicables en el ámbito de este programa, recogidas en el Real Decreto 1888/2000, por el que se establecen las condiciones de Sanidad Animal aplicables a los intercambios comunitarios y a las importaciones de aves de corral y de huevos para incubar, procedentes de países terceros.

4.4.2. Medidas y disposiciones legislativas con relación a la identificación de los animales⁸:

El programa se realizará sobre las manadas de pollos de carne en las que no hay identificación individual de los animales.

Las manadas de aves se definen de acuerdo con lo establecido en el Reglamento (CE) N° 2160/2003 del Parlamento Europeo y del Consejo.

4.4.3. Medidas y disposiciones legislativas en lo relativo a la notificación de la enfermedad:

La declaración oficial de la enfermedad se efectuará de conformidad con lo dispuesto en la Ley 8/2003, de Sanidad Animal y con el Real Decreto 1940/2004, sobre vigilancia de las zoonosis y los agentes zoonóticos.

1. Toda persona, física o jurídica, y en especial los veterinarios, deberán notificar a las autoridades competentes los casos, confirmados o sospechosos, relativos a la salmonelosis de importancia para la Salud Pública, de que tengan conocimiento.

2. Asimismo, toda sospecha de salmonelosis de importancia para la Salud Pública, debe ser notificada, de forma inmediata, por la persona que esté al cargo o a la custodia de la manada, al veterinario habilitado o autorizado, que lo pondrá en conocimiento de las autoridades competentes.

⁷ Menciónese, en su caso, la legislación comunitaria correspondiente. De no existir ésta, debe hacerse referencia a la legislación nacional.

⁸ No se aplica a las aves de corral.

3. Cuando los controles para verificar el cumplimiento de las garantías sanitarias o las medidas de bioseguridad de la explotación revelen un incumplimiento del programa sanitario o del código de buenas prácticas, el veterinario oficial comunicará el mismo al titular de la explotación, para que proceda de inmediato a subsanarlo y evite que vuelva a producirse.

El veterinario oficial debe adoptar un enfoque proporcionado y progresivo en su actuación, destinada a hacer cumplir las normas, estableciendo plazos, que se harán constar en el protocolo de supervisión de las medidas de bioseguridad en broilers, para su adecuación.

De las actuaciones oficiales quedará constancia mediante el levantamiento de un acta, al menos por triplicado, ante el titular de la explotación o su representante legal o el responsable de los animales. En el acta se harán constar las deficiencias observadas y el plazo otorgado para su corrección.

4. En caso de aislamientos de *Salmonella spp.* en las muestras tomadas en los controles por parte del operador, los laboratorios deberán serotipar para, al menos, poder discernir entre *S. Enteritidis*, *S. Typhimurium*, incluida su variante monofásica y otros serotipos de *Salmonella spp.* Si la serotipia es positiva a uno de los dos serotipos o no puede descartarse la presencia de *S. Enteritidis* o *S. Typhimurium*, , incluida su variante monofásica y la muestra inicial se tomó en un autocontrol, se deberá comunicar a la autoridad competente dentro de las 48 horas posteriores a conocerse los resultados de los análisis por el Laboratorio y por el propietario de la explotación. A partir del momento en que el operador conozca la existencia de un resultado positivo, debe tomar las medidas oportunas, que vienen recogidas en este programa para casos de detección de serotipos de *Salmonella* objeto de control..

5. Es obligatorio la grabación de los resultados de los autocontroles en la Aplicación Informática desarrollada al efecto para comunicar los resultados por parte de los laboratorios autorizados, sin perjuicio de lo citado en el punto anterior Para garantizar una adecuada trazabilidad de las muestras tomadas tanto en autocontroles como en controles oficiales y a efectos de asegurar un adecuado tratamiento informático de los datos de muestreo de este programa, las manadas muestreadas se identificarán siguiendo la codificación siguiente: Código REGA de la explotación, letra mayúscula que identifica la nave que aloja a dicha manada y fecha de entrada de esas aves en la nave (mm/aaaa).

6. La Autoridad Competente del servicio de ganadería informará de los resultados positivos, que les sean comunicados a la Autoridad Competente de Salud Pública, independientemente de que los animales cuando vayan a matadero siempre deben ir acompañados de la información de la cadena alimentaria, tal y como determina el RD 361/2009, de 20 de marzo, por el que se regula la información sobre la cadena alimentaria que debe acompañar a los animales destinados a sacrificio.

4.4.4. Medidas y disposiciones legislativas referentes a los casos positivos⁹:

Este programa cumple estrictamente con las disposiciones recogidas en la normativa veterinaria vigente, en concreto en lo relativo a la confirmación de los resultados y la verificación

⁹ Breve descripción de las medidas relativas a los animales positivos (sacrificio, destino de las canales, uso o tratamiento de los productos animales, destrucción de todos los productos que podrían transmitir la enfermedad o tratamiento de los mismos para evitar cualquier posible contaminación, procedimiento de desinfección de las explotaciones infectadas, repoblación con animales sanos de las explotaciones donde se hayan efectuado sacrificios).

del logro del objetivo comunitario. Así, el Programa nacional para la vigilancia y control de determinados serotipos de *Salmonella* en pollos de carne de la especie *Gallus gallus* cumple con los párrafos 1, 2 y 4 (en particular con las disposiciones sobre casos excepcionales) del Reglamento (CE) N° 646/2007 de la Comisión, de 12 de junio de 2007, por el que se aplica el Reglamento (CE) n° 2160/2003 del Parlamento Europeo y del Consejo en cuanto al objetivo comunitario de reducción de la prevalencia de la *Salmonella* Enteritidis y la *Salmonella* Typhimurium en los pollos de engorde y se deroga el Reglamento (CE) n°1091/2005.

Una manada de pollos de carne se considerará positiva al efecto de realizar el seguimiento de la prevalencia cuando se haya aislado *Salmonella spp.* en una o más muestras procedentes de dicha manada y haya sido positiva a uno de los dos serotipos objeto del Programa: *Salmonella* Enteritidis y/o *Salmonella* Typhimurium, incluida su variante monofásica.

Las manadas de pollos de carne positivas se contarán una sola vez, independientemente del número de operaciones de muestreo y ensayo.

Se comunicará la información siguiente:

- a) el número total de manadas de pollos de carne sometidas a muestreo por la autoridad competente o por el operador de la empresa alimentaria;
- b) el número total de manadas de pollos de engorde infectadas;
- c) todos los serotipos de *Salmonella* aislados (incluidos los distintos a la *S.* Enteritidis y la *S.* Typhimurium, incluida su variante monofásica).
- d) explicaciones de los resultados, en particular por lo que respecta a los casos excepcionales.

Los resultados contemplados en este punto y cualquier otra información pertinente se notificarán en el informe sobre fuentes y tendencias previsto en el artículo 9, apartado 1, de la Directiva 2003/99/CE del Parlamento y del Consejo.

A petición de la Autoridad Europea de Seguridad Alimentaria, sobre cada manada de pollos de engorde sometida a pruebas se comunicará, como mínimo, la siguiente información para su análisis a nivel nacional o por la citada Autoridad:

- a). muestra tomada por la autoridad competente o por el explotador de empresa alimentaria;
- b). referencia única de la explotación, que deberá mantenerse invariable;
- c). referencia única de la nave, que deberá mantenerse invariable;
- e). fecha del muestreo;

En caso de detectarse alguno de los dos serotipos (*S.* Enteritidis o *S.* Typhimurium, incluida su variante monofásica) en alguna de las muestras, las autoridades competentes en materia de Sanidad Animal adoptarán las medidas oportunas y serán al menos, las siguientes:

1. En todas aquellas manadas de pollos de carne en las que se haya encontrado un resultado positivo se realizará una investigación epidemiológica rigurosa para tratar de identificar la causa de dicha positividad y detectar la fuente de la infección. Cuando se considere oportuno, podrá realizarse una toma de muestras oficial de los alimentos para los animales y/o del agua que se esté empleando en la explotación o en esa manada.

2. Se realizará un control riguroso de las medidas de bioseguridad de todas las manadas de la explotación, de acuerdo con el protocolo orientativo de verificación de las medidas de bioseguridad en las explotaciones avícolas de pollos de carne, así como la correspondiente comprobación de la correcta realización de autocontroles en esas manadas.

3. Tras la salida de las aves de la explotación se realizará una eficiente y completa limpieza (incluida la retirada completa de la yacija y excrementos) y posterior desinfección, desinsectación y desratización. Se utilizarán en todas estas labores productos debidamente autorizados y registrados para ese uso. Transcurrido un tiempo adecuado desde la finalización de la desinfección se procederá a la toma de muestras ambientales con el objeto de verificar la eficacia de las labores de limpieza y desinfección y la ausencia de *Salmonella* en el ambiente.

Las autoridades competentes auditarán la idoneidad de las medidas de limpieza y desinfección aplicadas tras el vaciado de la nave, y autorizarán, en su caso, el llenado de las instalaciones con nuevos animales.

Para considerar válida la limpieza y desinfección realizada deberán tomarse un mínimo de 10 muestras (polvo, gamuzas, toallitas o sistemas de muestreo equivalentes) con resultado negativo a *Salmonella* de varios puntos de la explotación. No se recomienda el uso de hisopos o escobillones porque la cantidad de muestra recogida con los mismos es muy pequeña.

Las muestras se podrán combinar para la realización de un mínimo de 2 cultivos.

4. Prohibición de repoblación durante los 12 días posteriores a la realización de la limpieza, desinfección, desratización y en su caso desinsectación, pudiéndose realizar dicha repoblación únicamente si los análisis ambientales realizados de acuerdo con lo indicado en el programa, han sido satisfactorios, y han sido corregidas adecuadamente aquellas medidas de bioseguridad insuficientes o deficientes a juicio de la autoridad competente.

No obstante, en aquellos casos en los que se disponga de dichos resultados analíticos que demuestren la eficacia de la limpieza y desinfección realizada, se podrá reducir el tiempo de espera hasta un mínimo de 7 días.

5. Las fechas de salida de las aves de la manada, realización de la desinfección, toma de muestras ambientales y repoblación deberán ser comunicadas a las autoridades competentes, debiendo quedar constancia registrada de todos estos procesos ya que podrá ser requerida en su caso por las autoridades competentes. Tanto el vaciado sanitario de la nave que aloja la manada positiva, como el sacrificio o destrucción de la manada y la repoblación se realizarán bajo supervisión oficial.

Si se estima necesario, podrá solicitarse el resultado del análisis laboratorial correspondiente del trabajador/es al cuidado de los animales para determinar la presencia de posibles portadores de *Salmonella* spp.

El Ministerio de Medio Ambiente y Medio Rural y Marino deberá ser informado por la autoridad competente que adoptó las medidas y en su caso las trasladará a las autoridades correspondientes.

4.4.5. Medidas y disposiciones legislativas respecto a las diversas calificaciones de los animales y los rebaños:

Las manadas de aves se califican exclusivamente como positivas o negativas a los serotipos de *Salmonella* objeto de programa de control.

4.4.6. Procedimientos de control del programa y, en particular, las normas relativas a los desplazamientos de los animales susceptibles de estar afectados o contaminados por una enfermedad dada y a la inspección regular de las explotaciones o zonas afectadas¹⁰:

El Real Decreto 328/2003, por el que se establece y regula el Plan Sanitario Avícola, establece de forma específica las condiciones y documentación necesaria para el movimiento de aves en territorio nacional, así como las condiciones de las explotaciones que realicen comercio intracomunitario. Así mismo, el Real Decreto 1888/2000, por el que se establecen las condiciones de Sanidad Animal aplicables a los intercambios intracomunitarios y las importaciones de aves de corral y de huevos para incubar procedentes de países terceros, las aves de corral objeto de intercambios intracomunitarios o de importaciones procedentes de países terceros deben ir acompañadas durante su transporte de un certificado sanitario que cumpla condiciones establecidas en ese Real Decreto.

Además del certificado mencionado anteriormente, en el caso de aves destinadas al sacrificio que hayan sido objeto de una inspección previa, con resultado favorable, en la explotación de origen, deberán ir acompañadas con el certificado sanitario para los animales vivos transportados de la explotación al matadero, establecido en la parte A del capítulo X del Reglamento(CE) N° 854/2004 del Parlamento Europeo y del Consejo, de 29 de abril de 2004, por el que se establecen normas específicas para la organización de controles oficiales de los productos de origen animal destinados al consumo humano, emitido por el veterinario oficial o habilitado.

La información de la cadena alimentaria que, según el Reglamento 853/2004 los operadores de los mataderos deben recibir al menos 24 horas antes de la llegada de los animales es la mencionada en el Real Decreto 361/2009, de 20 de marzo, por el que se regula la información sobre la cadena alimentaria que debe acompañar a los animales destinados a sacrificio.

Según el Real Decreto 1888/2000, por el que se establecen las condiciones de sanidad animal aplicables a los intercambios intracomunitarios y las importaciones de aves de corral y de huevos para incubar procedentes de países terceros, las aves de corral objeto de intercambios intracomunitarios o de importaciones procedentes de países terceros deben ir acompañadas durante su transporte de un certificado sanitario que cumpla las condiciones establecidas en ese Real Decreto.

No obstante, la Decisión de la Comisión 2007/594/CE, de 29 de agosto de 2007, modifica el anexo IV de la directiva 90/539/CEE del Consejo en lo que respecta a los modelos de certificado veterinario para el comercio intracomunitario de aves de corral y huevos para incubar a fin de adaptarlos a determinados requisitos de salud pública.

¹⁰ Descríbanse brevemente los procedimientos de control del programa y, en particular, las normas relativas a los desplazamientos de los animales susceptibles de estar afectados o contaminados por una enfermedad dada y a la inspección periódica de las explotaciones o zonas afectadas.

Se incluirá un apartado relativo a las medidas y disposiciones legislativas relacionadas con los documentos que deben acompañar a los animales en su envío haciendo referencia al Real Decreto 328/2003 por el que se establece y regula el plan sanitario avícola y al Real decreto 1888/2000 por el que se establecen las condiciones de sanidad animal aplicables a los intercambios intracomunitarios y las importaciones de aves de corral y de huevos para incubar procedentes de países terceros.

Los operadores que deseen exportar aves o huevos para incubar a otros Estados Miembros (o a ciertos terceros países) deben cumplir la Directiva 2009/158/CE y asegurarse de que la partida va acompañada por un Certificado Veterinario para el Comercio Intracomunitario adecuadamente cumplimentado y firmado. En el Certificado debe quedar reflejado el número de registro.

El Certificado debe incluir los resultados del último análisis de *Salmonella* tal y como requiere el R (CE) 2160/2003 en su artículo 9.1, previo a cualquier expedición de animales vivos, huevos para incubar, por parte del operador de origen. La fecha y el resultado del análisis deben ser incluidos en dicho certificado sanitario tal y como se contempla en la legislación Comunitaria. Dicho certificado debe ser rellenado y firmado por un veterinario oficial, así como por el operador para confirmar el cumplimiento de la citada Directiva.

Estos certificados se gestionan a través del sistema TRACES. Las Autoridades Competentes de las comunidades autónomas acceden al TRACES y rellenan la parte II del certificado, la parte I es rellenada por el operador.

Si se presenta alguna incidencia en el certificado, para solucionarla la Autoridad Competente de destino contactaría con el Ministerio de Medio Ambiente y, Medio Rural y Marino.

4.4.7. Medidas y disposiciones legislativas en relación con el control (pruebas de detección, vacunación, etc.) de la enfermedad:

Se tendrán en consideración las normas en la forma y condiciones previstas en el Real Decreto 1749/1998, de 31 de julio, por el que se establecen las medidas de control aplicables a determinadas sustancias y a sus residuos en animales vivos y sus productos.

En relación a la aplicación de las disposiciones legales respecto al uso de antimicrobianos y vacunas se aplica el R (CE) 1177/2006, de 1 de agosto de 2006, por el que se aplica el Reglamento (CE) 2160/2003 del Parlamento Europeo y del Consejo con respecto a los requisitos de uso de métodos específicos de control en el marco de los programas nacionales de control de la salmonela en las aves de corral.

La vacunación en pollos no es obligatoria, pero en el caso de que se lleve a cabo, el registro del uso de vacunas se realizará a través de una aplicación informática.

4.4.8. Medidas y disposiciones legislativas en lo que respecta a la indemnización de los propietarios de animales sacrificados:

En pollos de engorde no se realiza sacrificio obligatorio y por tanto no existen medidas y disposiciones legislativas en lo que respecta a la indemnización.

4.4.9. Información y evaluación de la gestión de las medidas de bioseguridad y la infraestructura de las explotaciones implicadas:

Todas las explotaciones son sometidas a una verificación de las medidas de bioseguridad simultáneamente a la toma de muestras oficial de acuerdo a lo mencionado en el apartado 2.3. (Medidas de bioseguridad).

5. Descripción general de costes y beneficios¹¹:

Las inversiones en Sanidad Animal, además de ser necesarias, son rentables tanto para las Administraciones públicas como para el sector ganadero.

El carácter zoonótico de la enfermedad justifica por sí sólo el mantenimiento de las estrategias de erradicación. Por ello, toda evaluación coste/beneficio debe ser considerada dentro del ámbito de la seguridad alimentaria y la salud pública

6. Datos sobre la evolución epidemiológica en los últimos cinco años¹²

6.1. Evolución de la salmonelosis zoonótica

6.1.2. Datos sobre la evolución de la salmonelosis zoonótica

Año: 2010

Situación a fecha de: 29 abril 2011

Especie animal: pollos de engorde de la especie *Gallus gallus*

Enfermedad o infección^(a):

Año	Categoría de manada (b)	Número total de manadas ©	Número total de animales ©	Número total de manadas incluidas en el programa	Número total de animales incluidos en el programa	Número de manadas controladas (d)	Número de manadas positivas (e)			Número de manadas diezmadas		Número total de animales sacrificados o eliminados	
							S.E	S.T	Otros serotipos	S. E. o S. T (1)	Otros serotipos	S. E. o S. T (1)	Otros serotipos
2010	Pollos	25.470	438.682.791	24.828	435.745.362	18.344	76		580	0	0	0	0

a) Para la salmonelosis zoonótica indique los serotipos cubiertos por los programas de control: (a1) para *Salmonella enteritidis*, (a2) para *Salmonella typhimurium*, (a3) para otros serotipos – especificar, (a4) para *Salmonella enteritidis* o *Salmonella typhimurium*.

a1) Región definida en el programa de erradicación aprobado por el Estado miembro.

b) Por ejemplo, manadas reproductoras (de cría, adultas), de producción, de gallinas ponedoras, pavos reproductores, pavos de abasto, cerdos reproductores, cerdos de abasto, etc. Manadas o rebaños, según proceda.

c) Número total de manadas existentes en la región, incluidos tanto los cubiertos por el programa como los no cubiertos.

¹¹ Indíquense todos los costes para las autoridades y la sociedad, y los beneficios para los explotadores y la sociedad en general.

¹² Los datos sobre la evolución de la salmonelosis zoonótica se proporcionan de acuerdo con los cuadros, en su caso.

- d) Practicar un control hace referencia a realizar una prueba de detección en la manada de salmonela en el marco del programa. En esta columna, un rebaño no debe contarse dos veces aunque haya sido sometido a controles más de una vez.
- e) Si se ha controlado una manada más de una vez, de conformidad con la nota a pie de página d), una muestra positiva deberá tenerse en cuenta una sola vez.

6.2. Datos desglosados sobre la vigilancia y las pruebas de laboratorio

6.2.1. Datos desglosados sobre la vigilancia y las pruebas de laboratorio (un cuadro por año y enfermedad o especie)

Año: 2010

Especie animal^(a): pollos de engorde de la especie *Gallus gallus*

Categoría^(b):

Descripción de las pruebas serológicas empleadas:

Descripción de las pruebas microbiológicas o virológicas empleadas: Aislamiento ISO 6579 (2002)

Descripción de las demás pruebas empleadas: serotipificación

Año	Pruebas serológicas		Pruebas microbiológicas o virológicas		Otras pruebas (serotipificación)	
	Número de muestras sometidas a pruebas	Número de muestras positivas	Número de muestras sometidas a pruebas	Número de muestras positivas	Número de muestras sometidas a pruebas	Número de muestras positivas
2009			752		133	

- a) Especie animal, en caso necesario.
- b) Categoría u otras especificaciones, como reproductoras, ponedoras, de cría, pavos reproductores, pavos de cría, cerdos reproductores, cerdos de abasto, etc., en su caso.
- c) Región definida en el programa de erradicación aprobado por el Estado miembro.
- d) Número de muestras sometidas a prueba.
- e) Número de muestras positivas.

6.3. Datos sobre infecciones (un cuadro por año y por especie)

Año:

Especie animal^(a): pollos de engorde de la especie *Gallus gallus*

Año	Número de rebaños infectados	Número de animales infectados
2009	219	1.200.000
2010	76	824.000

- a) Especie animal, en caso necesario.

- b) Región definida en el programa de control y erradicación aprobado por el Estado miembro.
- c) Rebaños, manadas o explotaciones, según corresponda.

6.4. Datos sobre los programas de vacunación¹³

No se realiza vacunación

7. Objetivos año 2012

7.1. Objetivos relacionados con la prueba (un cuadro por cada año de aplicación)

7.1.1. *Objetivos de las pruebas diagnósticas*

Salmonelosis pollos de engorde	Prueba	Tipo de muestra	Tipo de prueba	Nº de pruebas realizadas
2011	Aislamiento ISO 6579 (2002)	Heces	Control rutina oficial	700
			Control rutina autocontrol	25.000
	Serotipado	Cepas de Salmonella	Control rutina oficial	100
			Control rutina autocontrol	200

Especie animal^(a):

- a) Especie, en caso necesario.
- b) Región definida en el programa de erradicación aprobado por el Estado miembro.
- c) Descripción de la prueba.
- d) Especificación de las especies y de las categorías de animales destinatarias, en su caso.
- e) Descripción de la muestra (por ejemplo, excrementos).
- f) Descripción del objetivo (por ejemplo, vigilancia, seguimiento o control de la vacunación).

¹³ Únicamente si se ha vacunado.

7.1.2. *Objetivos de las pruebas a las que se someten las manadas*¹⁴

Año:

Situación a fecha de:

Especie animal:

infección^(a):

Año	Categoría de manada (b)	Número total de manadas ©	Número total de animales ©	Número total de manadas incluidas en el programa	Número total de animales incluidos en el programa	Número de manadas previsto controlar (d)	Número de manadas previsiblemente positivas (e)		Número de manadas que se prevé diezmar		Número total de animales que se prevé sacrificados o eliminar	
							S. E. o S. T (1)	Otros serotipos	S. E. o S. T (1)	Otros serotipos	S. E. o S. T (1)	Otros serotipos
2011	Broilers	24.847	426.816.000	23.450	422.600.000	23.450	59	150	0	0	0	0

- a) Para la salmonelosis zoonótica indique los serotipos cubiertos por los programas de control: a1) para *Salmonella enteritidis*, a2) para *Salmonella typhimurium*, a3) para otros serotipos – especificar, a4) para *Salmonella enteritidis* o *Salmonella typhimurium*.
- a1) Región definida en el programa de erradicación aprobado por el Estado miembro.
- b) Por ejemplo, manadas reproductoras (de cría, adultas), de producción, de gallinas ponedoras, pavos reproductores, pavos de abasto, cerdos reproductores, cerdos de abasto, etc. Manadas o rebaños, según proceda.
- c) Número total de manadas existentes en la región, incluidos tanto los cubiertos por el programa como los no cubiertos.
- d) Practicar un control hace referencia a realizar una prueba de detección en la manada de salmonela en el marco del programa. En esta columna, un rebaño no debe contarse dos veces aunque haya sido sometido a controles más de una vez.
- e) Si se ha controlado una manada más de una vez, de conformidad con la nota a pie de página d), una muestra positiva deberá tenerse en cuenta una sola vez.

7.2. Objetivos de la vacunación (un cuadro por cada año de aplicación)

7.2.1. *Objetivos de la vacunación*¹⁵

No se realiza vacunación

Especie animal^(a):

- a) Especie, en caso necesario.
- b) Región definida en el programa de erradicación aprobado por el Estado miembro.
- c) Rebaños, manadas o explotaciones, según corresponda.

¹⁴ Especifique, en su caso, los tipos de manada (reproductora, ponedora, de cría).

¹⁵ Si procede.

8. Análisis detallado del coste del programa

Enfermedad: Salmonelosis

Especie: POLLOS DE ENGORDE AÑO 2012

Costes relativos a	Especificación	Número de unidades	Coste por unidad en euros	Cuantía total en euros	Financiación comunitaria solicitada (Si/No)
1.Pruebas de detección					
1.1. Coste de los análisis *					
	Bacteriología cultivos	700	20,00	14.000	SI
	Serotipado	100	30,00	3.000	SI
	Verificación eficacia L&D	1.500	20,00	30.000	SI
1.2. Coste del muestreo					
1.3. Otros gastos					
	Envío muestras				
2.Vacunación o tratamiento					
2.1. Adquisición de vacunas/tratamientos					
2.2. Gastos de distribución					
2.3. Gastos administrativos					
2.4. Gastos de control					
3. Sacrificio y eliminación					
3.1. Indemnización por animales perdidos					
	Sacrificio obligatorio				

3.2. Gastos de transporte					
3.3. Gastos de destrucción de animales					
	Destrucción				
3.4. Perdidas en caso de sacrificio					
3.5. Gastos por tratamiento de productos (leche, huevos para incubar, etc)					
4. Limpieza y desinfección					
	Desinfectantes			200.000	
5. Salarios (Personal contratado exclusivamente para el programa)					
	Asistencia técnica				
6. Bienes fungibles y equipamiento específico					
7. Otros gastos					
TOTAL				247.000	

Todos los importes se presentan sin el IVA

** Los gastos arriba mencionados son los derivados de la realización de muestreos oficiales (exclusivamente en el marco del "Control Oficial")*